



المشرق للتأمين
Al Mashreq Insurance

20
24

التقرير السنوي
Annual Report



المحتويات

03	المشرق للتأمين
05	مهمة المشرق للتأمين
05	رؤية المشرق للتأمين
05	أهداف المشرق للتأمين
06	تقرير مجلس الإدارة
10	الشركات التابعة
11	الشركات الحليفة
12	إستثمارات أخرى
13	أعمال ومجال نشاط الشركة
13	مدقق الحسابات الخارجي
14	فروع ومكاتب الشركة
15	مجلس إدارة الشركة وعدد أسهم كل عضو ونسبة المساهمة
16	ملخص السيرة الذاتية للسادة أعضاء مجلس الإدارة
17	أسهم الشركة وعدد المساهمين
19	المسؤولية المجتمعية
25	إطلاق تطبيق iMashreq

27	اطلاق برنامج 'دينمو المشرق'
29	اللجان المنبثقة عن مجلس الإدارة
30	الإدارة التنفيذية العليا
30	اجتماعات مجلس الإدارة
31	إجتماعات لجنة التدقيق الداخلي
31	الكادر الوظيفي
32	الحوكمة الرشيدة
32	الوضع المالي
34	الإجراءات القانونية والقضايا
34	التغيرات والمؤشرات المستقبلية
35	الوضع التنافسي
35	التوجه الاستراتيجي
37	المؤشرات الرئيسية للبيانات المالية للشركة
38	الهيكل التنظيمي
39	تقرير مدقق الحسابات المستقل والقوائم المالية الموحدة

شركة المشرق للتأمين

تأسست شركة المشرق للتأمين كشركة مساهمة عامة في عام 1992، بتضافر جهود العديد من المؤسسات المالية والاقتصادية الفلسطينية. في الأول من مارس 1993، بدأت الشركة فعلياً في تقديم خدماتها للجمهور.

على مدى أكثر من 30 عامًا، احتلت الشركة مركزاً رياديًا في قطاع التأمين. تتميز بتقديم أفضل الخدمات التأمينية والحفاظ على ريادتها. كما استفادت من فرص استثمارية واعدة، وذلك ضمن إطار من الأمان والاهتمام والسهولة في الحصول على الخدمات وتحقيق عائد استثماري مقبول لمساهميها. إن انضمام الشركة الأردنية الفرنسية للتأمين كشريك استراتيجي في منتصف عام 2000، جنباً إلى جنب مع مجموعة من رجال الأعمال والإداريين المتميزين، كان له أثر كبير في إعادة الشركة إلى مسار تطورها المهني والاقتصادي. تم تطوير البنية الداخلية للشركة وصياغة استراتيجيات عمل جديدة، وسرعان ما بدأت تظهر آثارها الإيجابية.

تقدم الشركة باقية من الحلول التأمينية المتنوعة والمتطورة، مما يجعلها الخيار الأمثل لتلبية احتياجات شرائح المجتمع. تتمتع بعلاقات استراتيجية مع كبرى شركات التأمين العالمية وشركات إعادة التأمين، بالإضافة إلى شراكات استراتيجية محلية ودولية. وتستثمر المشرق للتأمين في فريق عمل متمكن من الفنيين والتقنيين والمختصين في صناعة التأمين.

لم يقتصر اهتمام الشركة على الزبائن والموردين والوكلاء والمنتجين، بل تصدر قمة أولوياتها تنمية مواردها البشرية والسعي الدائم لتطويرها وتزويدها بأرقى الأساليب الإدارية، كما أن الشركة لم تغفل المسؤولية المجتمعية الملقاة على عاتقها حيث تقوم بدعم العديد من الأنشطة المستدامة والمساهمات تجاه فئات المجتمع الأقل حظاً، بالإضافة إلى رعاية العديد من المناسبات والمعارض والمهرجانات.

وايماناً بأن المستقبل يكمن في الرقمنة, عملت الشركة على أتمتة العديد من خدماتها التأمينية باعتبار ذلك خطوة مهمة في مسيرة التحول الرقمي التي تعمل عليها ونقله نوعية غير مسبوقه في تقديم الخدمات في السوق الفلسطيني. وقد اطلقت أيضاً تطبيقاً ذكياً خاصاً لخدمات التأمين "iMashreq" التزاماً منها نحو جمهور مؤمنها والتسارع التكنولوجي الذي يفرض ايجاد حلول بديلة وآمنة للحفاظ على المؤمن لهم الحاليين واستقطاب آخرين جدد, ومواكبة كل ما هو جديد ومتطور.

تقدم المشرق للتأمين خدماتها التأمينية من خلال فروعها ومكاتبها ومكاتب وكلائها المنتشرة في جميع محافظات الوطن, كما تحرص الشركة على تطوير وتحديث هذه المكاتب باستمرار لمواكبة متطلبات وطموحات مؤمنها.



مهمتنا



توفير الأمان لأفراد وشركات المجتمع، وتشجيعهم على السير قدماً من خلال إعادتهم على مواجهة المخاطر المستقبلية.

رؤيتنا



زيادة الوعي بخدمات وحلول التأمين على كافة الأصعدة، بالإضافة إلى تطوير محفظة التأمين من خلال خدمات مبتكرة، وحلول تأمين رقمية تضع شركة المشرق في مقدمة الشركات العاملة في هذا القطاع، وتعزز مكانتها التنافسية في السوق الفلسطيني، ويتم بذلك توسيع إنتشار الشركة في كافة المدن.

هدفنا



تقديم خدمات تأمين ذات جودة عالية للأفراد والشركات، وتحقيق أقصى درجات الرضا لمؤمنينا من خلال فريق عمل متعاون ومجتهد يعمل بناءً على نظام وتوجيهات تضع المؤمن لهم في أعلى سلم أولوياتها.



تقرير مجلس الإدارة

المقدم لمساهمي مجموعة شركة المشرق للتأمين عن أعمال السنة المنتهية 2024

حضرات السيّدات والسادة مساهمي مجموعة شركة المشرق للتأمين الأفاضل،

تحية واحتراماً وبعد،

يسرني بالأصالة عن نفسي وبالنيابة عن زملائي في مجلس إدارة شركتكم الموقرة أن أرحب بكم أجمل ترحيب ونحن نلتقي في ختام عام آخر حافل بإنجازات الشركة المتواصلة والممتدة.

يسرني أن أضع بين أيديكم أبرز محطات عمل الشركة في العام 2024، رغم التحديات الجسيمة التي واجهها سوق التأمين الفلسطيني، نتيجة لاستمرار الحرب على قطاع غزة وما شهدته الضفة الغربية من إغلاقات وقيود أثرت بشكل مباشر على مختلف القطاعات الاقتصادية الفلسطينية عامة وقطاع التأمين الفلسطيني خاصة.

ورغم المنافسة المتزايدة في سوق التأمين الفلسطيني، بسبب ترخيص شركات تأمين جديدة، فقد تمكنت شركتكم، بفضل الله ثم بحكمة وتوجيهات مجلس إدارتها وإدارتها التنفيذية وبجهود كافة العاملين فيها، من التعامل مع هذه الظروف الاستثنائية باحترافية عالية وقرارات مدروسة، مما مكنها من المحافظة على مكانتها الرائدة، وحصتها السوقية، والاستمرار في تقديم الخدمات التأمينية لجمهور المؤمن لهم بجودة وكفاءة معهودتين.

المساهمون الكرام،

لا شك أن تداعيات الحرب المستمرة منذ عام ونصف قد شكلت تحدياً كبيراً لكافة القطاعات الاقتصادية، وبالأخص قطاع التأمين الفلسطيني، حيث انعكست سلباتها في تراجع حجم سوق التأمين وارتفاع مستوى المخاطر ومن أبرز هذه التداعيات أيضاً عزوف وانسحاب بعض شركات إعادة التأمين العالمية من السوق الفلسطيني، مما فرض تحديات إضافية على عمليات الاكتتاب وإدارة المخاطر.

كما أن ارتفاع مستوى المنافسة بين الشركات بسبب دخول شركات تأمين جديدة كما أشرنا، وما نتج عنه زيادة التنافس على الأسعار بدلاً من التركيز على جودة الخدمات، وساهم أيضاً في عدم استقرار الكوادر العاملة في قطاع التأمين، مما شكل تحديات إضافية في استقطاب الكفاءات والحفاظ عليها.

ورغم هذه المعوقات، التزمت شركتكم بمبادئها المهنية الرصينة، واستمرت في نهجها القائم على تحقيق الاستدامة المالية وتعزيز مكانتها في السوق، من خلال اتباع سياسات اكتتابية متوازنة، وإدارة محافظتها التأمينية بفعالية، بما يضمن تحقيق نتائج إيجابية للشركة وتمكينها من الاستمرار في خدمة عملائها بسرعة وكفاءة.

حيث وفي إطار استراتيجيتها للتخوط من التداعيات السلبية الناجمة عن الحرب، وخاصة فيما يتعلق بالذمم المدينة والشيكات الراجعة التي ارتفعت بشكل جوهري وغير مسبوق، قامت الشركة ببناء مخصصات إضافية استثنائية، وكانت من بين أوائل الشركات التي بادرت إلى تعزيز هذه المخصصات.

السادة المحترمون،

إيماناً من مجلس إدارة الشركة بأهمية التحول الرقمي في تعزيز الكفاءة التشغيلية وتحسين تجربة المؤمن لهم، واصلت الشركة تنفيذ خطتها الطموحة للتحويل الرقمي، والتي تضمنت تطوير وتحسين نظام الشبكة الإلكترونية المستخدمة في عمليات الشركة. وتفعيل وتحديث تطبيقها الذكي "iMashreq" الذي يتيح للمؤمن لهم إدارة وثائق التأمين الخاصة بهم وتجديدها، وتقديم المطالبات بسهولة، ومتابعة إجراءاتها.

كما يستمر العمل على تطوير برامج إلكترونية جديدة من المتوقع أن تظهر نتائجها خلال العام 2025، والتي ستساهم في تعزيز جودة الخدمات المقدمة وتسهيل الإجراءات على المؤمن لهم.

تدرك شركتكم أن كوادرها البشرية هي رأس المال الحقيقي وأحد أعمدة نجاحها الأساسية، ولذلك أولت اهتماماً خاصاً بتطوير الموارد البشرية وتحفيز الموظفين. كما شارفت الشركة على الانتهاء من تنفيذ مشروع تطوير تنمية الموارد البشرية، الذي بدأ العمل عليه العام المنصرم، بهدف إعادة تنظيم المهام والهيكل الوظيفي بما يعزز كفاءة الأداء المؤسسي.

كما عملت على تنفيذ برامج تدريبية متخصصة وورش عمل تساهم في تطوير مهارات الموظفين وتعزيز قدراتهم الفنية والإدارية، بما يتلاءم مع أحدث التطورات التكنولوجية ومتطلبات سوق التأمين المتسارعة.

وختاماً، إسمحوا لي أن أوجه أسمى آيات التقدير والإمتنان لما أوليتموه من دعم وثقة كانت المحرك الأساسي والدافع الأبرز لتحقيق إنجازات حقيقية، ولجمهور مؤمني الشركة على ثقتهم ولشبكة الموردين ومزودي الخدمات ولكافة موظفي الشركة ووكلائها ومستشاريها ومساهميها ومجلس إدارتها على جهودهم الدؤوبة والشكر موصول لكل الجهات الرقابية والحكومية.

والله ولي التوفيق....

جلال كاظم ناصر الدين
رئيس مجلس الإدارة

الشركات التابعة والحليفة



الشركات التابعة

الشركة العقارية التجارية للإستثمار

تمتلك شركة المشرق للتأمين الشركة العقارية التجارية للإستثمار، وهي شركة مساهمة عامة متخصصة في مجال الإستثمار العقاري وتُعنى بتطوير قطاع الأراضي في فلسطين. وقد قامت الشركة بتنفيذ العديد من مشاريع البناء السكنية والتجارية وتطوير الأراضي. وعملت على تقديم حلول استثمارية عقارية للسوق العقاري باعتماد افضل المعايير الإدارية السليمة.

شركة بال ميد سيرفيس لإدارة التأمينات الطبية

هي شركة رائدة تعمل في مجال إدارة المطالبات الطبية لشركات التأمين، وصناديق التأمين الصحي في فلسطين. حيث تقوم الشركة بخدمة آلاف المشتركين من الشركات والمؤسسات التابعة لمحافظ شركات التأمين وصناديق التأمين الصحي في فلسطين وذلك من خلال برنامج متطور بالتعاون مع شركة ميد سيرفيس الأردن.

تحرص الشركة على تقديم خدماتها بأسلوب مهني من خلال كوادر بشرية تتميز بالثبات والتخصص في أمور التدقيق الفني والمالي والإداري وعلى درجة عالية من الخبرة والكفاءة حيث يضم الكادر أطباء وممرضين وصيادلة وفنيي أسنان ومختبرات ومهندسي كمبيوتر ومبرمجين وإداريين ومدراء إدارة الجودة وذلك لضمان تقديم أرقى الخدمات وأسرعها.

الشركات الحليفة

الشركة الاردنية الفرنسية للتأمين JOFICO

تأسست الشركة الاردنية الفرنسية للتأمين (جوفيكو) عام 1976 بالتعاون مع (Compagnie Financière Du Groupe Victoire), وتعد من أهم الشركات الرائدة في قطاع التأمين حتى يومنا هذا، وحرصت جوفيكو على ترسيخ اسمها كأحد المساهمين في تنمية قطاع التأمين في الاردن حيث تتبنى رؤية تتمحور حول السعي للتميز في تقديم خدماتها التأمينية بمرونة وشفافية عاليتين، كما تسعى لبناء علاقة طويلة الأمد مع عملائها لتقدم لهم كل ما هو جديد و مستحدث في سوق التأمين.



إستثمارات أخرى

شركة تمكين للتأمين

هي شركة مساهمة عامة محدودة تقدم باقة من الخدمات والطول التأمينية التي تنسجم وأحكام الشريعة الإسلامية من خلال نقاط البيع المنتشرة في محافظات الضفة الغربية وقطاع غزة، وقد تأسست الشركة في العام 2017، من قبل مجموعة من رجال الأعمال الفلسطينيين وعدد من المؤسسات والشركات الفلسطينية وعلى رأسها مؤسسة إدارة وتنمية أموال اليتامى وهيئة التقاعد الفلسطينية، وقد تم إختيار شركة المشرق للتأمين الحليف الإستراتيجي لمساندة الشركة في أعمالها وإمدادها بالخبرات اللازمة.



أعمال و مجال نشاط الشركة

تمارس شركة المشرق للتأمين بيع وتسويق كافة أنواع التأمينات، في كافة مناطق السلطة الوطنية الفلسطينية بما فيها القدس وذلك من خلال مكاتبها وشبكة فروعها ووكلائها ومنتجها المنتشرين في مختلف محافظات الوطن. وفي هذا السياق فإن الشركة تستقطب مجموعة مميزة من كبرى الشركات والمؤسسات الاقتصادية والأهلية العاملة في الوطن، حيث تقوم بتقديم خدماتها التأمينية وفق أرقى المعايير المتبعة في هذا المجال والتي تشمل على أفضل التغطيات والشروط التأمينية وفق معادلة الشراكة المتبادلة مع المؤمنين لديها والتي تقوم على مبدأ تحقيق وحماية مصالح وغايات الطرفين، ولضمان وفائها بالتزاماتها فإنها تحوز على أكثر اتفاقيات إعادة التأمين جودة لدى أشهر شركات إعادة التأمين في السوق العالمي.

مدقق الحسابات الخارجي

شركة إتش إل بي بي إس 

يتولى تدقيق حسابات الشركة للعام 2024 السادة شركة إتش إل بي بي إس.

فروع ومكاتب الشركة

الخليـل

شارع السفر - فوق مومس
شركة هولداق عمان معظم الورق
☎ 02 2214340 ☎ 02 2221717

قباطية

عمارة أبو الوهم الخليلية
بجانب البنك الإسلامي الفلسطيني
☎ 04 2512428 ☎ 04 2512428

نابلـس

شارع فيصل - عمارة العسكر
مقابل محطة السبع المحطات
☎ 09 2387178 ☎ 09 2387176

رام الله

المقر الرئيسي - رام الله العاصم، حي
الزهراء شارع الهدوي، بداية السورق
☎ 02 2958089 ☎ 02 2958090

مكتب البيرة

شارع الخليل - عمارة منك
بجانب مومس العودم للسيارات
☎ 02 2403961 ☎ 02 2403971

غـزة

البحار - شارع الوحدة - مقابل معهد الفن
☎ 08 2827261 ☎ 08 2827101

طولكرم

شارع الخليل - عمارة يسار
مقابل بنك فلسطين
☎ 09 2683390 ☎ 09 2682620

جنين

شارع الخليل - عمارة وحاد المسد
☎ 04 2501342 ☎ 04 2504196

مكتب نور شمس

الشارع الرئيسي - قرب مدخل نور شمس
☎ 09 2696915 ☎ 09 2696915

حـواره

شارع الخليل - مقابل بنك فلسطين
☎ 09 2591158 ☎ 09 2591320

بيت لحم

شارع الخليل - عمارة طرم
بجانب مومس - شارع الخليل
☎ 02 2770672 ☎ 02 2750884
☎ 02 2773832 ☎ 02 2773831

مكتب عتيل

جبل الأسد قرب مرفوشات
أبو عمام (الشارع المبنى سابقاً)
☎ 09 2669485 ☎ 09 2669485

سلفيت

بجانب المدرسة الثانوية للبنات
عمارة ابن الزين
☎ 09 2517265 ☎ 09 2517177

مكتب السيلة

الشارع الرئيسي - مقابل بنك الشمس
☎ 04 2501324 ☎ 04 2501324

قاقياية

شارع 22 - مقابل مومس
بجانب مبنى مدرسة الخليل
☎ 09 2931676 ☎ 09 2931696

مكتب دير دبوان

الشارع الرئيسي - بالقرب من عمارة مومس
☎ 02 2897239 ☎ 02 2897239

أريحا

شارع الخليل
☎ 02 2323158 ☎ 02 2323158

مكتب ابو ديس

الشارع الرئيسي - قرب دار الخليل
☎ 0599026183

بديا

بناي الشارع الرئيسي - بجانب بنك فلسطين
بجانب مبنى مومس
☎ 09 2995205 ☎ 09 2995205

بيت ساحور

شارع الخليل - بجانب
مومس - شارع الخليل
☎ 02 2750679 ☎ 02 2750685



مجلس إدارة الشركة وعدد أسهم كل عضو ونسبة المساهمة

نسبة المساهمة	عدد الأسهم	المنصب	الاسم
10.88%	978,816	رئيس مجلس الإدارة	السيد/ جلال كاظم ناصر الدين
2.85%	256,059	نائب رئيس مجلس الإدارة	السيد/ ياسر محمود عباس
22.78%	2,050,000	عضو مجلس إدارة الرئيس التنفيذي	السيد/ أيوب وائل زعرب
3.74%	336,169	عضو مجلس إدارة	السيد/ وليد وائل زعرب
3.74%	336,169	عضو مجلس إدارة	السيد/ وسيم وائل زعرب
0.19%	17,304	عضو مجلس إدارة	السيد/ "نادر إلياس" أحمد مغربي
5.74%	516,438	عضو مجلس إدارة	السادة/ شركة سجانر القدس يمثلها السيد/ إياد مروان عبجو
2.41%	217,292	عضو مجلس إدارة	السادة/ الشركة الأردنية الفرنسية للتأمين يمثلها السيد/ إسماعيل عبد الكريم حسين
10.19%	917,348	عضو مجلس إدارة	السادة/ منحوق إخبار موظفي شركة المشرق للتأمين يمثلها السيد/ توفيق عيسى حبش

62.52%

5,625,595

المجموع

ملخص السيرة الذاتية للسادة أعضاء مجلس الإدارة

الخبرات العملية	المؤهل العلمي	سنة الميلاد	الاسم
رجل أعمال	بكالوريوس إدارة أعمال	1950	السيد/ جلال كاظم ناصر الدين رئيس مجلس الإدارة
رئيس مجلس إدارة شركة مجموعة فالكون	بكالوريوس هندسة ميكانيكية	1962	السيد/ ياسر محمود عباس نائب رئيس مجلس الإدارة
الرئيس التنفيذي لشركة المشرق للتأمين رئيس مجلس إدارة الشركة العقارية التجارية للإستثمار	بكالوريوس إدارة أعمال مالية	1976	السيد/ أيوب وائل زعرب عضو مجلس إدارة/ الرئيس التنفيذي
عضو مجلس إدارة الشركة الأردنية الفرنسية للتأمين	بكالوريوس إدارة المخاطر والتأمين والتمويل	1967	السيد/ وليد وائل زعرب عضو مجلس إدارة
مدير عام حبش المطبعة التجارية	ماجستير تمويل الأعمال الدولية	1962	السيد/ توفيق عيسى حبش عضو مجلس إدارة
العضو المنتدب للشركة الأردنية للإدارة والإستشارات	بكالوريوس إدارة أعمال وتسويق	1969	السيد/ وسيم وائل زعرب عضو مجلس إدارة
مستشار قانوني	بكالوريوس حقوق	1971	السيد/ "نادر إلياس" أحمد مغربي عضو مجلس إدارة
مستشار قانوني	بكالوريوس حقوق	1978	السيد/ إسماعيل عبد الكريم حسين عضو مجلس إدارة
نائب المدير العام لشركة المستثمرون العرب "إحدى مجموعة شركة سجاير القدس"	بكالوريوس محاسبة	1964	السيد/ إياد مروان عبود عضو مجلس إدارة

أسهم الشركة وعدد المساهمين

عام 2024	عام 2023	التصنيف
9,000,000	8,000,000	عدد أسهم الشركة
86	86	عدد المساهمين

فئات المساهمين

عام 2024		عام 2023		فئة المساهمة
عدد المساهمين	عدد الأسهم	عدد المساهمين	عدد الأسهم	
32	135	32	204	100 سهم فأقل
14	2,526	14	2,471	101 ولغاية 500 سهم
2	1,231	4	2,765	501 ولغاية 1,000 سهم
14	34,423	12	28,611	1,001 ولغاية 5,000 سهم
4	30,488	4	27,101	5,001 ولغاية 10,000 سهم
6	135,296	6	120,266	10,001 ولغاية 50,000 سهم
-	-	-	-	50,001 ولغاية 100,000 سهم
14	8,795,901	14	7,818,582	100,001 سهم فأكثر
86	9,000,000	86	8,000,000	المجموع

مسؤوليتنا المجتمعية





المسؤولية المجتمعية لشركة المشرق للتأمين

تواصل شركة المشرق للتأمين التزامها بالمسؤولية المجتمعية من خلال تنفيذ مبادرات متنوعة تهدف إلى دعم الفئات الأقل حظاً، وتعزيز التعليم، وتمكين المرأة، وحماية البيئة، والمساهمة في تنمية المجتمع الفلسطيني. ومن خلال شراكات استراتيجية مع مؤسسات المجتمع المدني، تسعى الشركة إلى إحداث أثر مستدام يعود بالنفع على الأفراد والمجتمع ككل.

إستراتيجية عمل إنسانية و إلتزام مجتمعي

في إطار تعزيز مبادراتها المجتمعية وأثرها المستدام جددت المشرق للتأمين كفالة البيت الذي تكفله في قرى الأطفال SOS للعام الرابع. وقد قامت المشرق للتأمين بكفالة مصاريف بيت في القرية يسكنه خمسة أطفال مع مقدمة رعاية وهي أمهم البديلة وتغطية احتياجاتهم ايماناً منها برسالة القرية السامية، وأن من أهم عناصر النهوض بالمجتمع المحلي هو رعاية كافة شرائحه ولا سيما الأقل حظاً.

إن تقاطع استراتيجية الشركة في تأدية واجبها الانساني والوطني مع رؤيا قرى الأطفال SOS التي تؤمن بأنه من حق الأطفال ان ينموا في جو أسري محب محاطين بالاحترام والأمان، يجعل التزام الشركة وتبنيها للمبادرات الهادفة والمستدامة عنصراً أساسياً في خلق جيل مسؤول وقادر على التغيير نحو الأفضل.

دعم قطاع التعليم والتدريب

انطلاقاً من إيمانها بأهمية التعليم في بناء مستقبل مشرق، قدمت المشرق للتأمين العديد من المنح الدراسية للطلاب الفلسطينيين في مختلف الجامعات، وساهمت في دعم الطلبة المحتاجين عبر مبادرة "فلسطين الخير" التي وفرت مستلزمات العودة إلى المدارس، وساهمت في دعم مدرسة سنجل الأساسية العليا لضمان بيئة تعليمية أفضل للطلاب.

وفي إطار تشجيع التميز الأكاديمي، دعمت المشرق للتأمين "أولمبياد اللغة الإنجليزية ELO"، الذي يتيح لطلبة المدارس فرصة التنافس على مستوى الوطن العربي. كما أطلقت برنامج دينمو المشرق، وهو مبادرة خاصة تستهدف الجامعات الفلسطينية، مما يعكس التزامها المستمر بتطوير قدرات الشباب وتأهيلهم لسوق العمل.

دعم الأشخاص ذوي الإعاقة وذوي الاحتياجات الخاصة

يمتد التزام المشرق للتأمين بالمسؤولية المجتمعية إلى ما هو أبعد من خدمات التأمين، إذ يبرز دورها بتفعيل القيم الأخلاقية والمجتمعية في جميع جوانب عملها. فمن خلال تنفيذ مبادرات موجهة نحو تحقيق التنمية الشاملة، تسعى الشركة إلى بناء شراكات فعالة مع المجتمع المحلي وتحسين حياة المواطنين الاجتماعية والاقتصادية. فقد كان لها دوراً في تمكين الأشخاص ذوي الإعاقة، من خلال تقديم عدد من الكراسي الكهربائية المتحركة بالتعاون مع محافظة رام الله والبيرة، ومحافظة أريحا والأغوار. كما عملت على توفير كرسي كهربائي لطالب من مدرسة الجلزون، مما ساعده على الذهاب إلى المدرسة ومواصلة المسيرة التعليمية بسهولة.

تمكين المرأة ودعم المشاريع النسائية

وتماشياً مع استراتيجيتها في دعم النساء الفلسطينيات، أطلقت الشركة برنامج "مشرقة"، وهو برنامج خاص يهدف إلى حماية مشاريع النساء الرياديات من الاضرار المحتملة، ويشمل البرنامج توفير وثائق تأمين مُخصصة لهذه المشاريع الصغيرة والمتوسطة، مما يساهم في تعزيز استدامتها ونجاحها. وفي إطار آخر قامت الشركة بالتعاون مع منتدى سيدات الأعمال بزيارة مشاريع ريادية نسائية مختلفة وتوزيع وثيقة "مشرقة" مجاناً، ويهدف هذا التعاون إلى تسليط الضوء على العمل الرائد لصاحبات المشاريع وتوجيه الدعم للمشاريع التي تواجه صعوبات في التسويق لمنتجاتها.

دعمت المشرق للتأمين المرأة الفلسطينية من خلال توقيع مذكرة تفاهم مع جمعية تنمية المرأة الريفية، بهدف توفير الحماية للمشاريع النسائية وتنظيم لقاءات توعوية حول برنامج "مشرقة"، وهو برنامج تأميني مخصص لدعم المشاريع الصغيرة والمتوسطة التي تديرها سيدات. كما زارت الشركة مشاريع نسائية وروّجت لها إعلامياً، إلى جانب تقديم وثائق تأمين "مشرقة" مجاناً لعدة سيدات، في خطوة تهدف إلى تشجيع المزيد من النساء على بدء مشاريعهن الخاصة دون قلق بشأن المخاطر المالية.





تعزير الوعي والتثقيف المجتمعي

شاركت المشرق للتأمين في العديد من المبادرات التوعوية، حيث دعمت المؤتمرات التربوية في المدارس، وشاركت في مخيم الشرطة الصغير لتعزيز الوعي القانوني لدى الأطفال. كما نظمت ورشات عمل توعوية لقطاعات الصناعة المحلية، بما في ذلك قطاعي الجلود والحجر والرخام في محافظة الخليل.

وفي إطار التوعية المرورية، شاركت الشركة في فعاليات أسبوع المرور العربي، كما دعمت حملة الفحص الشتوي التي تهدف إلى تعزيز معايير السلامة على الطرق. إضافة إلى المشاركة في البازار الخيري "اصل الحكاية" لدعم التراث والموروث الثقافي الفلسطيني.

التكافل الاجتماعي ودعم العائلات المستورة

واصلت المشرق للتأمين التزامها بدعم الأسر المحتاجة، حيث أطلقت خلال شهر رمضان مبادرة واسعة لتوزيع الطرود والمواد الغذائية في مختلف محافظات الوطن، كما قامت برعاية افطارات لمؤسسات تقوم على رعاية اليتام والمسنين. كما قدّمت مساعدات للأسر المستورة خلال فترات الأعياد لإدخال الفرحة إلى قلوب الأطفال والعائلات، وبخاصة العمال الذين فقدوا عملهم خلال الظروف الصعبة.

الحفاظ على البيئة والمبادرات المجتمعية

في إطار مسؤوليتها البيئية، وقعت المشرق للتأمين مذكرة "تبني شارع" مع بلدية رام الله، حيث تكفلت بتنظيف مقطع الشارع الممتد أمام مقر الشركة، وتهدف هذه المبادرة إلى تعزيز التعاون بين القطاع الخاص والبلدية للحفاظ على نظافة المدينة وتحسين مظهرها الجمالي.

دعم الشباب والرياضة

عملت المشرق للتأمين على تأمين العديد من النوادي الشبابية والرياضية في مختلف محافظات الوطن، مما يعزز استمراريتها ويوفر لها حماية مالية، مما يتيح للشباب ممارسة الرياضة في بيئة آمنة ومستقرة.

دعم الجمعيات الخيرية والتنمية المجتمعية

استمرت الشركة في دعمها للعديد من الجمعيات الخيرية، حيث ساهمت و عملت على توفير احتياجاتهم لضمان معيشتهم بكرامة، إضافةً إلى تقديم الدعم لعدد من الجمعيات التي تعنى بشؤون المرأة والمجتمع.





تطبيق iMashreq الحل التأميني الرقمي الأول في فلسطين

ومواكبة للتطور التكنولوجي السريع، أطلقت المشرق للتأمين تطبيقها الرقمي الذكي الجديد "iMashreq"، الذي يمثل نقلة نوعية في تقديم خدمات التأمين الرقمية. ويهدف التطبيق إلى تسهيل وصول مستخدميه إلى خدمات التأمين بشكل سريع ومباشر، مما يعزز من كفاءة الإجراءات ويوفر تجربة متطورة تلبي احتياجات المستخدمين في العصر الرقمي.

ويُعد تطبيق "iMashreq" أول تطبيق للتأمين في فلسطين مُرخص من قبل هيئة سوق رأس المال الفلسطينية، يُوفّر للمؤمنين الحاليين والجدد مجموعة من الخدمات التأمينية المتكاملة، وذلك بكل سهولة ويُسر عبر الهاتف المحمول.

ويتيح التطبيق الجديد لجمهور الشركة إمكانية الاطلاع على تأميناتهم السارية، وتجديد وثائق تأمين المركبات الخاصة بهم، بالإضافة إلى اصدار تأمين سفر ودفن أقساط وثائق التأمين من خلال التطبيق دون الحاجة للوصول الى الشركة، وذلك ضمن الشروط والقوانين المعمول بها في قطاع التأمين الفلسطيني.

كما أن الشركة لم تتوقف عن تطوير آليات من شأنها تسهيل حصول المواطنين على خدمات التأمين وفق ظروفه وإمكانياته المتاحة، فقد اتاحت لجمهور المؤمنین شراء منتجات التأمين المختلفة وتقسيم قيمتها لمدة 12 شهراً من خلال بطاقة "إيزي لايف Easy Life" دون أية فوائد، وذلك للتخفيف من وطأة الظروف الصعبة على المواطنين. إضافة الى خدمات الدفع الإلكتروني عبر بطاقات الائتمان بكافة انواعها وخدمة E-SADAD التي يوفرها التطبيق البنكي. كما وفرت الشركة خدمة التبليغ عن الحوادث إلكترونياً، إضافة إلى توفير خدمة "واتساب شات" للتواصل والإجابة الفورية عند التبليغ عن الحوادث إضافة الى استفسارات الجمهور من خلال خط الاستجابة الفورية 1700939393 وعلى مدار الساعة.





برنامج دينمو المشرق

في إطار حرصها على دعم طلاب الجامعات الفلسطينية وتأهيلهم لسوق العمل، أطلقت المشرق للتأمين برنامج "دينمو المشرق" بالتعاون مع الجامعات الفلسطينية، والذي يستهدف طلاب الجامعات المبدعين والراغبين في استثمار أوقات فراغهم في اكتساب مهارات عملية جديدة وتقوية سيرهم الذاتية، وبناء علاقات مع الشركات بما يخدم مستقبلهم الوظيفي ليكونوا جاهزين لسوق العمل ومتطلباته المختلفة.

كما ويقدم البرنامج مجموعة من الورش التدريبية والتطبيقات العملية التي تمنح الطلبة فرصة التعلم من خبراء في المجال، بالإضافة إلى إتاحة فرص للتدريب العملي داخل الشركة، مما يعزز جاهزيتهم لدخول سوق العمل بثقة وكفاءة.



إن إيمان المشرق للتأمين بأهمية الاستثمار في الطاقات الشابة وتمكينهم وتأهيلهم وتزويدهم بالمهارات اللازمة لمواجهة تحديات سوق العمل لا يُعزز من قدراتهم الفردية فحسب، بل ينعكس إيجابياً على النمو الاقتصادي والاجتماعي، ويعكس رؤية الشركة الجدية نحو تحقيق مستقبل أفضل وخلق كوادر قادرة على التغيير والمساهمة في تحقيق التنمية المستدامة.

من خلال هذه المبادرات المتنوعة، تؤكد المشرق للتأمين التزامها العميق بالمسؤولية المجتمعية، وتسعى بشكل مستمر إلى إحداث تغيير إيجابي في المجتمع الفلسطيني، عبر دعم الفئات المحتاجة، وتعزيز التعليم، وحماية البيئة، وتمكين المرأة، والمساهمة في التنمية المستدامة.

اللجان المنبثقة عن مجلس الإدارة:

أولاً: اللجنة التنفيذية والإستثمار والمكؤنة من:	
رئيس مجلس الإدارة	السيد/ جلال كاظم ناصر الدين
عضو مجلس إدارة/ الرئيس التنفيذي	السيد/ أيوب وائل زعرب
عضو مجلس إدارة	السيد/ توفيق عيسى حبش

ثانياً: لجنة التدقيق الداخلي والمخاطر والمكؤنة من:	
رئيس مجلس الإدارة	السيد/ جلال كاظم ناصر الدين
عضو مجلس إدارة	السيد/ توفيق عيسى حبش
عضو مجلس إدارة	السيد/ إسماعيل عبد الكريم حسين

ثالثاً: لجنة الحوكمة والمكؤنة من:	
رئيس مجلس الإدارة	السيد/ جلال كاظم ناصر الدين
عضو مجلس إدارة	السيد/ توفيق عيسى حبش
عضو مجلس إدارة	السيد/ إياد مروان عبود

الإدارة التنفيذية العليا:

الإدارة التنفيذية العليا:	
عضو مجلس إدارة/ الرئيس التنفيذي	السيد/ أيوب وائل زعرب
المدير العام	السيد/ نهاد محمد زواتية
مساعد المدير العام للتسويق	السيد/ يوسف عبد الكريم برغوثي
مساعد المدير العام للتطوير	السيد/ نضال يوسف زايد
مساعد المدير العام للإنتاج	السيد/ هاتف حسن براغثة
مساعد المدير العام للشؤون المالية	السيد/ فادي أحمد حج

اجتماعات مجلس الإدارة:

عقد مجلس إدارة الشركة **سبعة** اجتماعات خلال العام 2024 ولم يتغيب أي عضو من أعضاء المجلس دون إذن مشروع، وقد تم الإفصاح عن تواريخ عقد هذه الاجتماعات ونتائجها وفقاً للأصول، كما عقدت اللجنة التنفيذية والاستثمار والمخولة بكامل صلاحيات مجلس الإدارة **ثلاث اجتماعات** لها خلال العام 2024. لم يتقاضى أعضاء مجلس الإدارة أية بدلات خلال العام 2024 عن حضور اجتماعات مجلس الإدارة.

اجتماعات لجنة التدقيق الداخلي والمخاطر:

تعقد اجتماعات لجنة التدقيق الداخلي عادة على هامش انعقاد اجتماعات مجلس إدارة الشركة، حيث يتم التداول والتنسيق بين أعضاء اللجنة حول مجريات ونتائج أعمال دائرة التدقيق الداخلي في الشركة، وقد تم عقد إجتماعان لها خلال العام 2024.

الكادر الوظيفي:

بلغ عدد الموظفين 216 موظفاً حتى تاريخ 31-12-2024. وبلغ عدد الفروع والمكاتب 21 فرعاً ومكتباً حتى تاريخ 31-12-2024، وهم كالآتي:

15 فرعاً وهي: المركز الرئيسي رام الله، نابلس، بيت لحم، بيت ساحور، الخليل، طولكرم، جنين، طوباس، غزة، حوارة، قباطية، سلفيت، قلقيلية أريحا، وبديا.

6 مكاتب وهي: عتيل، البيرة، نورشمس، دير ودبوان، سيلة الظهر، وابو ديس.

عدد الموظفين عام 2024	عدد الموظفين عام 2023	المؤهل العلمي
1	0	دكتوراه
9	7	ماجستير
155	157	بكالوريوس
24	26	دبلوم
23	21	ثانوية عامة
4	4	ما دون ثانوية عامة
216	215	المجموع

الحوكمة الرشيدة

يولي مجلس الإدارة والإدارة التنفيذية للشركة أهمية خاصة لمفهوم الحوكمة الرشيدة إنطلاقاً من القناعة الراسخة بأهمية ممارسة أقصى درجات الشفافية، ومن هذا المنطلق فإن الإفصاح عن المعلومات المتعلقة بالشركة ونتائج أعمالها وبياناتها المالية ونشاطاتها وكافة أمورها الجوهرية لمساهمي الشركة وكافة المستثمرين والمطالعين يقع في أعلى درجات الإهتمام وذلك بهدف إرساء قواعد التعامل الرشيد لغايات تعزيز المصلحة العامة للشركة والمساهمين والمتعاملين في قطاع الأوراق المالية وكافة المهتمين في هذا المجال.

الوضع المالي

تظهر البيانات المالية الختامية المدققة وفق المعايير الدولية لإعداد التقارير المالية من قبل مدقق حسابات الشركة الخارجي بوضوح تام كافة النواحي الجوهرية للمركز المالي للشركة ونتائج أعمالها وتدفعاتها النقدية كما في تاريخ 2024/12/31.

وإنطلاقاً من تبني الشركة لأسس وقواعد الحوكمة الرشيدة بمضمونها الشمولي، فإن الإفصاح وبشكل دائم وواضح عن كافة نشاطات ونتائج أعمال الشركة وإستثماراتها وأمورها الجوهرية والتواصل مع حملة أسهمها ومساهميها يقع في صلب أولوياتها.

آلية إيصال المعلومات للمساهمين

توجه الدعوة لحضور إجتماع الهيئة العامة العادي السنوي لكافة مساهمي الشركة المسجلين لدى مركز الإيداع والتحويل في بورصة فلسطين قبل خمسة عشر يوماً من إنعقاد الإجتماع. نشر إعلان دعوة الهيئة العامة في صحيفتين يوميتين قبل أسبوع من إنعقاد الإجتماع. وضع التقرير السنوي لدى أمانة سر مجلس الإدارة في مركز الشركة الرئيسي وكذلك لدى فروع الشركة في مختلف المناطق لإطلاع من يرغب من المساهمين.



القيمة السوقية

● 2023/12/31

● 2024/12/31

الإستثمار في الأوراق المالية

بلغت القيمة السوقية لمحفظه الشركة الاستثمارية في الأوراق المالية 6,220,640 دولار أمريكي كما في 2024/12/31 بالمقارنة مع 6,843,068 دولار أمريكي كما في 2023/12/31.

كفاية أنظمة الضبط الداخلي

تولي الإدارة التنفيذية إهتماماً خاصاً بأنظمة الضبط الداخلي من خلال وضع السياسات والإجراءات العملية التي تضمن تحقيق الأهداف الموضوعية، وتقوم الإدارة التنفيذية بمراجعة مستمرة لسياسات وأنظمة الرقابة والضبط الداخلي وإدخال التعديلات اللازمة عليها لتتماشى وخطة تحقيق الأهداف، وقد ساهمت هذه السياسات في بناء نظام مالي وإداري متكامل يتمتع بأقصى درجات المرونة، والذي بدوره قام بوضع وتنفيذ نظام رقابي بهدف قياس وإستدراك المخاطر والحد من تفاقم أية إنحرافات وتصويبها مباشرة.

السيطرة على الشركة

لا توجد أية مؤشرات قد تشير إلى نية أي من المساهمين إتخاذ إجراءات للسيطرة على الشركة.

البحث والتطوير

لقد احتل موضوع البحث والتطوير خلال العام 2024 موقعاً مميزاً في اهتمامات الإدارة التنفيذية للشركة، حيث تركزت الجهود بهذا السياق على تحديث أساليب العمل وتطوير آليات إصدار وثائق التأمين وأتمتتها وتطوير وسائل تقديم الخدمات التأمينية وآليات التواصل مع الجمهور، الأمر الذي أدى إلى تفعيل عاملي السرعة والدقة في عمليات الإصدار تسهيلاً لجمهور مؤمنياها وموظفيها على حد سواء.

الإجراءات القانونية والقضايا

لقد إستمر خلال العام 2024 إيلاء الإدارة التنفيذية للشركة إهتماما كبيرا في معالجة كافة القضايا المقامة على الشركة والتي هي بالأساس لا تخرج عن نطاق الإجراءات الطبيعية المتعلقة بطبيعة أعمال الشركة والتي تنشأ كنتيجة مباشرة لنزاعات بشأن قيم التعويضات والأضرار المترتبة على حوادث مركبات وتأمينات عامة مختلفة، والتي تؤكد الخبرة الفنية للشركة على مدار السنوات الماضية إلى عدم وجود أي تأثير غير طبيعي على المركز المالي للشركة على خلفية هذه القضايا نتيجة وضع مخصصات مالية كافية لمقابلتها في البيانات المالية للشركة.

التغيرات والمؤشرات المستقبلية

لقد شهدت أوضاع قطاع التأمين في فلسطين خال العام الماضي استمرار المعاناة من نفس المعوقات التي عانى منها القطاع في الأعوام السابقة، واستمرت خروقات تعرفه التأمينات الإلزامية المقررة من قبل الإدارة العامة للتأمين في هيئة سوق رأس المال الفلسطينية بالإضافة إلى استمرار حدة المنافسة بين شركات التأمين الفلسطينية العاملة في السوق ووصول الأسعار بها إلى حدود دنيا، بالإضافة إلى الاستمرار في المنافسة على صعيد الكفاءات والكوادر التأمينية والوكلاء والمنتجات. واستمرت الإدارة التنفيذية للشركة بسياساتها المعلنة بعدم الانجرار خلف الممارسات غير المدروسة المتبعة في السوق، واستطاعت أن تنأى بنفسها عن تعريض الشركة لمجازفات لا يمكن التكهن بعواقبها من خلال سياساتها المتحفظة في الاكتتاب بأنواع معينة من التأمينات المصنفة بالخطيرة، إلا أن الشركة وضعت خطة نمو مدروسة لمحفظه الشركة آخذة بعين الاعتبار كافة العوامل المؤثرة في السوق.

الوضع التنافسي

يمتاز سوق التأمين الفلسطيني بمنافسة كبيرة وذلك بسبب صغر حجم السوق، مقارنة مع عدد الشركات العاملة فيه هذا وقد إختارت بعض الشركات من المنافسة السعرية وسيلة للحصول على حصة سوقية أكبر، مما أثر على إستقرار السوق وحجمه وربحيته، حيث إمتدت المنافسة لتشمل كافة أنواع التأمين وليس تأمين المركبات فقط. إلا أن شركتنا إستمرت في نهجها المستند على الإكتتاب الفني المتحفظ بالبعد عن التأمينات عالية الخطورة والتركيز على النتائج وليس الإنتاج فقط معتمدة على الإستمرار في تحسن خدمات بعد البيع، الأمر الذي وضع الشركة في ريادة شركات التأمين وميزها بجودة وسرعة خدماتها.

التوجه الاستراتيجي

إن مجلس الإدارة والإدارة التنفيذية للشركة مصممون على المضي قدما في تحقيق قصة نجاح جديدة تضاف إلى رصيد وسمعة الشركة التي تحظى بها لدى قاعدة واسعة من كبرى الشركات والمؤسسات الفلسطينية، إيماننا منهم بمقومات النجاح والتطور الممكنة والمتمثلة بالطاقات البشرية والسمعة الطيبة القائمة على الخدمة المميزة والوفاء بالالتزامات المتحققة.

المؤشرات الرئيسية للبيانات المالية للشركة

إيرادات عقود التأمين ومصاريف عقود التأمين والأرباح

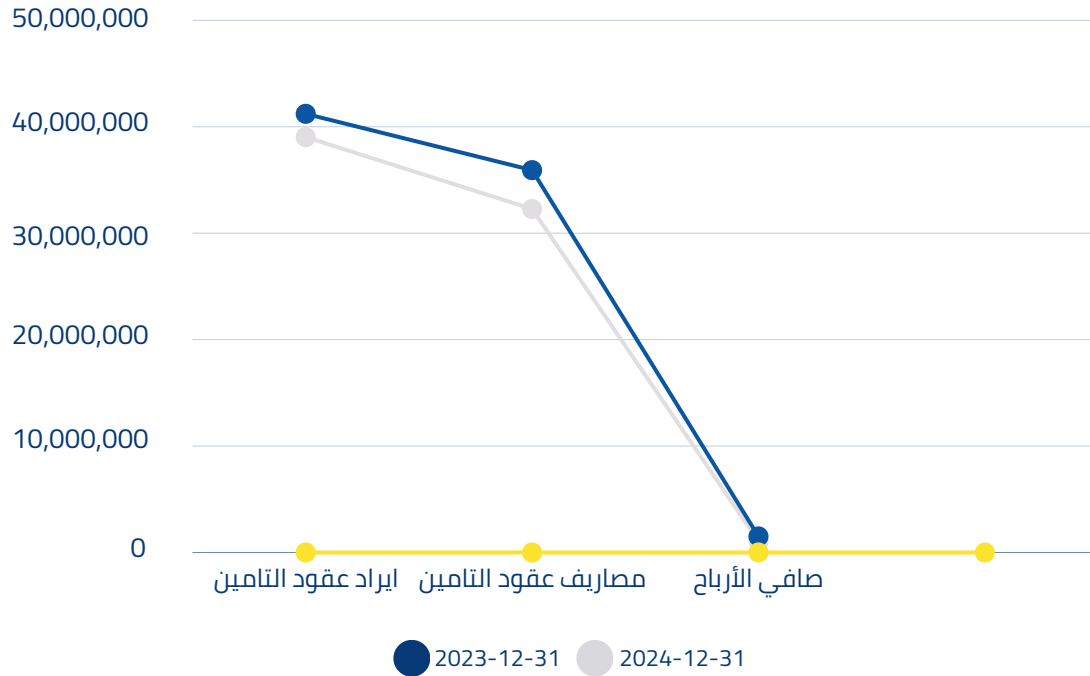

2023	2024	البيان
41,213,888	39,031,191	إيرادات عقود التأمين
35,922,631	32,270,169	مصاريف عقود التأمين
1,507,990	1,052,102	صافي الأرباح

تطور إجمالي الأصول مطلوبات عقود التأمين وحقوق الملكية

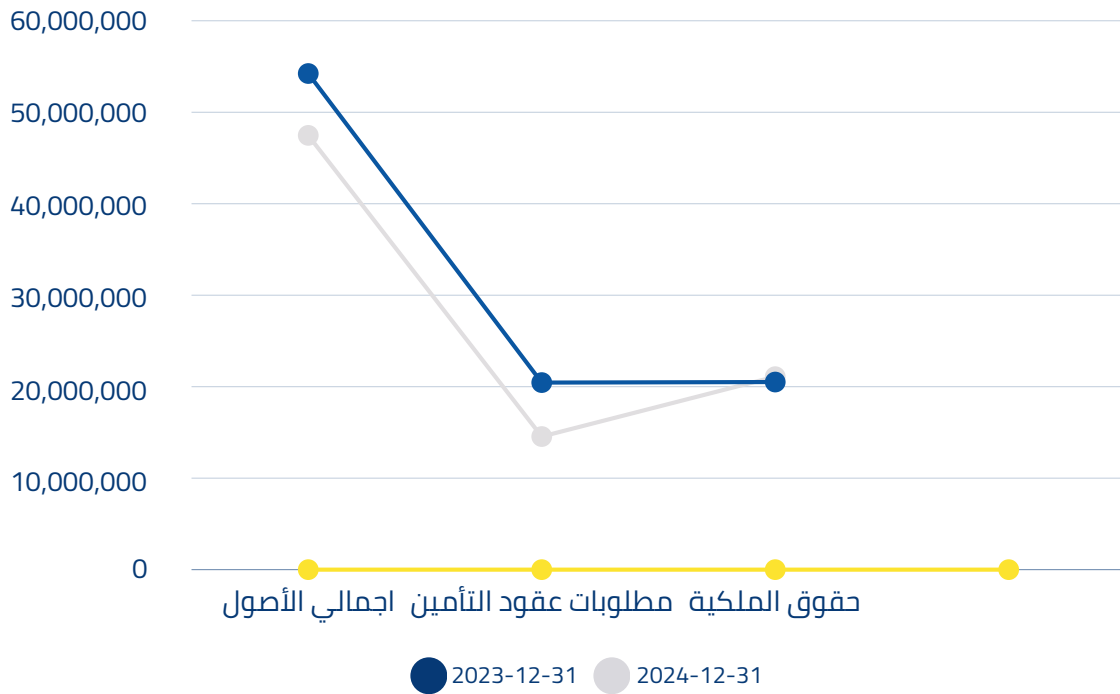

2023	2024	البيان
54,233,609	47,472,011	اجمالي الأصول
20,448,346	14,549,829	مطلوبات عقود التأمين
20,508,498	21,094,944	حقوق الملكية

الهيكل التنظيمي

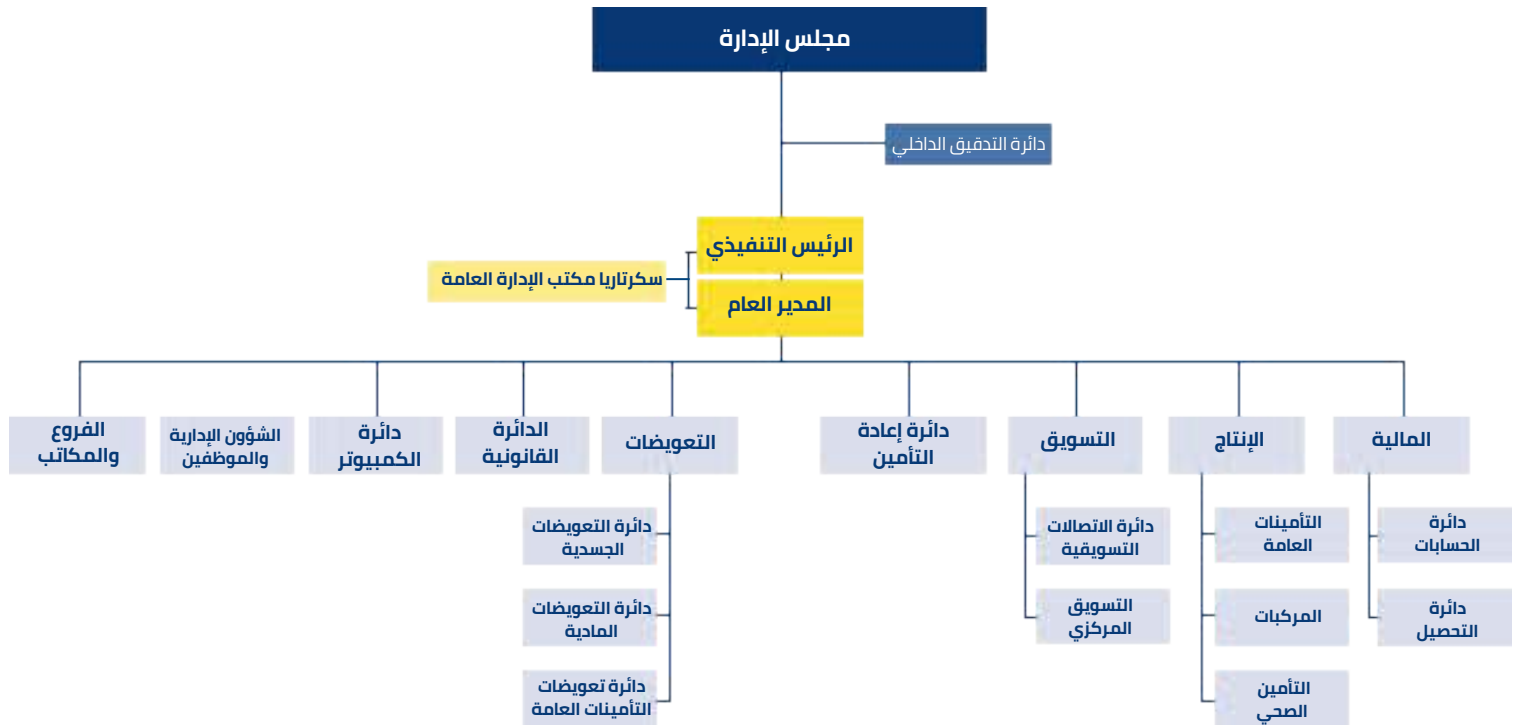

القوائم المالية وتقرير مدقق
الحسابات المستقل للسنة
المنتهية في
31 كانون الأول 2024

تقرير مدقق الحسابات المستقل

إلى السادة رئيس وأعضاء الهيئة العامة المحترمين
مجموعة شركة المشرق للتأمين
المساهمة العامة المحدودة
فلسطين

الرأي

قمنا بتدقيق القوائم المالية الموحدة المرفقة لشركة المشرق للتأمين المساهمة العامة المحدودة ("الشركة") والشركات التابعة لها (ويشار إليهم معاً بـ "المجموعة") والتي تتكون من قائمة المركز المالي الموحدة كما في ٣١ كانون الأول ٢٠٢٤ وكل من قائمة الأرباح أو الخسائر الموحدة، وقائمة الدخل الشامل الآخر الموحدة، وقائمة التغيرات في حقوق الملكية الموحدة، وقائمة التدفقات النقدية الموحدة للسنة المنتهية بذلك التاريخ، وملخص للسياسات المحاسبية الهامة ومعلومات إيضاحية أخرى.

في رأينا، إن القوائم المالية الموحدة المرفقة تظهر بصورة عادلة، من جميع النواحي الجوهرية، المركز المالي للمجموعة كما في ٣١ كانون الأول ٢٠٢٤ وأدائها المالي الموحد، وتدقيقها النقدية الموحدة للسنة المنتهية بذلك التاريخ وفقاً للمعايير الدولية للتقارير المالية.

أساس الرأي

لقد قمنا بتدقيقنا وفقاً للمعايير الدولية للتدقيق، إن مسؤوليتنا بموجب تلك المعايير موضحة في فقرة "مسؤولية مدقق الحسابات" حول تدقيق القوائم المالية الموحدة من تقريرنا هذا. كما أننا مستقلون عن المجموعة وفقاً لمعايير السلوك الدولية لمجلس المحاسبين "قواعد السلوك للمحاسبين المهنيين" وقواعد السلوك المهني والمتعلقة بتدقيقنا للقوائم المالية للمجموعة في فلسطين. هذا، وقد التزمنا بمسؤوليتنا الأخلاقية الأخرى وفقاً لهذه المتطلبات. ونعتقد بأن نتائج التدقيق الثبوتية التي حصلنا عليها كافية وملائمة لتوفر أساساً لرأينا.

أمور التدقيق الرئيسية

إن أمور التدقيق الرئيسية بموجب تقديرنا المهني، هي الأكثر أهمية في تدقيقنا للقوائم المالية الموحدة للسنة المالية الحالية. وتم تناول هذه الأمور في سياق تدقيقنا للقوائم المالية الموحدة ككل، وفي تكوين رأينا حولها، ولا نبدي رأياً منفصلاً بشأنها.

تقرير مدقق الحسابات المستقل "تتمة"

أمور التدقيق الرئيسية	كيف تناولت عملية التدقيق التي قمنا بها أمور التدقيق الرئيسية
<p>كفاية مخصصات مطلوبات عقود التأمين:</p> <p>تم إعتبار هذا البند كأمر تدقيق رئيسي وذلك لأن البند يتضمن ما يلي:</p> <ul style="list-style-type: none"> - تقدير التشفقات النقدية للوفاء في التزامات التغطية المتبقية والتدفقات النقدية المستقبلية في المطلوب عن المطلوبات المتكبدة. - تطبيق الخصم على تقديرات التدفقات النقدية المستقبلية لتعكس القيمة الزمنية للنقود والمخاطر المالية. - تقدير تعديل المخاطر غير المالية ومكون الخسارة ومكون استرداد الخسارة. - المطلوب عن التغطية المتبقية والموجود عن التغطية المتبقية للمنتجية للعقود التي يتم قياسها بموجب أهلية نهج تخصيص الأقساط. - متطلبات الإصاح المعقدة. - قبلية التحيز من جانب الإدارة والشك حول التدبير عند إصدار الأحكام لتحديد مطلوبات وموجودات عقود التأمين. <p>ونظراً لأهمية الرصيد كما بنهاية السنة المالية، والمنهجيات الإكتوارية المعقدة، وممارسة الإدارة للأحكام الهامة في صلية تحديد هذه المطلوبات، فقد قررنا أنها تعتبر أمر تدقيق رئيسي.</p>	<p>كجزء من إجراءات عملية تدقيقنا، قمنا بما يلي:</p> <ul style="list-style-type: none"> - تقييم مدى ملاءمة السياسات المحاسبية على أسس متطلبات المعيار رقم (١٧) وفهمنا للأصل والممارسات المتبعة في هذا النطاق. - تقييم اكتمال ونقطة وملاءمة البيانات. - إشراك الخبراء في تكنولوجيا المعلومات لدينا لمساعدتنا في فهم عملية الإدارة وضوابط تكنولوجيا المعلومات ذات الصلة. - اختبار تصميم ضوابط الرقابة الرئيسية ومدى فعاليتها التشغيلية على تسجيل المطلوب عن التغطية المتبقية والمطلوب عن المطلوبات المتكبدة والموجود عن التغطية المتبقية والموجودات عن المطلوبات المتكبدة. - اختبار عينة من المطلوبات القائمة والتركيز على تلك التي لها الأثر الأكبر على السجلات المالية لتقييم ما إذا تم تدبير المطلوبات بالصورة الملائمة. - إشراك الأخصائيين الإكتواريين العلمين لدينا لمساعدتنا في تقييم ما إذا كانت التقديرات والأساليب الإكتوارية القياسية قد تم استخدامها في تحديد المطلوب عن التغطية المتبقية والمطلوب عن المطلوبات المتكبدة والموجود عن التغطية المتبقية والمطلوب عن المطلوبات المتكبدة. - التحقق من صحة حساب المطلوب عن المطلوبات المتكبدة لمجموعات العقود الرئيسية بما في ذلك التطبيق المستقل لعوامل التطوير ونسبة الخسارة النهائية والخصم وتعديل المخاطر. - قمنا بتقييم كفاءة ومقدرات وموضوعية الخبراء الإكتواريين الخارجيين المكلفين من جانب المجموعة. - تقييم مدى كفاية إفساحات المجموعة المتعلقة بمطلوبات وموجودات عقود التأمين في البيانات المالية الموحدة بالرجوع إلى متطلبات المعيار رقم (١٧).

تقرير مدقق الحسابات المستقل "متتمة"

معلومات أخرى

إن الإدارة مسؤولة عن المعلومات الأخرى. تتكون المعلومات الأخرى من المعلومات الواردة في التقرير السنوي غير القوائم المالية الموحدة وتقرير مدقق الحسابات حولها. إننا نتوقع أن يتم تزويدنا بالتقرير السنوي بتاريخ لاحق لتقريرنا. لا يشمل رأينا حول القوائم المالية الموحدة المعلومات الأخرى وإننا لا نبدى أي نوع من التأكيد أو الاستنتاج حولها.

فيما يتعلق بتدقيق القوائم المالية الموحدة، فإن مسؤوليتنا هي قراءة المعلومات الأخرى المذكورة أعلاه عندما تصبح متاحة لنا، حيث نقيم فيما إذا كانت المعلومات الأخرى غير متوافقة بشكل جوهري مع القوائم المالية الموحدة أو المعلومات التي تم التوصل إليها من خلال تدقيقنا أو أن المعلومات الأخرى تتضمن أخطاء جوهرية.

مسؤولية الإدارة القائمين على الحوكمة عن إعداد القوائم المالية الموحدة

إن الإدارة مسؤولة عن إعداد هذه القوائم المالية الموحدة وعرضها بصورة عادلة وفقاً للمعايير الدولية للتقارير المالية ووفقاً للقوانين المحلية النافذة في فلسطين، وتشمل هذه المسؤولية الإحتفاظ بالرقابة الداخلية التي تجدها الإدارة مناسبة لتمكينها من إعداد وعرض القوائم المالية الموحدة بصورة عادلة خالية من أخطاء جوهرية سواء كانت ناشئة عن إحتيال أو عن خطأ.

عند إعداد القوائم المالية الموحدة، فإن الإدارة مسؤولة عن تقييم فترة المجموعة على الإستمرار كمنشأة مستمرة، والإفصاح حينما كان ذلك مناسباً، عن الأمور المتعلقة بالإستمرارية واعتماد مبدأ الإستمرارية المحاسبي ما لم تكن الإدارة تتوي تصفية المجموعة أو وقف العمليات أو لا يوجد لديها بديل واقعي إلا القيام بذلك.

يعتبر القائمون على الحوكمة مسؤولون عن الإشراف على مسار إعداد التقارير المالية للمجموعة.

مسؤولية مدقق الحسابات حول تدقيق القوائم المالية الموحدة

إن عيانتنا تتمثل بالمسؤول على تأكيد معقول فيما إذا كانت القوائم المالية الموحدة خالية بصورة عامة من أخطاء جوهرية، سواء كانت ناشئة عن إحتيال أو عن خطأ، وإصدار تقرير المدقق الذي يشمل رأينا. إن التأكيد المعقول هو مستوى أعلى من التأكيد، ولا يضمن أن عملية التدقيق التي تمت وفقاً للمعايير الدولية للتدقيق سوف تكشف تماماً أي خطأ جوهري في حال وجوده. وقد نشأ الأخطاء عن الإحتيال أو عن الخطأ، وتعتبر جوهرية بشكل فردي أو مجتمعة فيما إذا كان من المتوقع تغييرها على القرارات الاقتصادية المتخذة من المستخدمين بناءً على هذه القوائم المالية الموحدة.

كجزء من عملية التدقيق وفقاً لمعايير التدقيق الدولية، فإننا نمارس التقدير المهني ونحافظ على الشك المهني طوال فترة التدقيق، كما نقوم أيضاً:

- بتحديد وتقييم مخاطر الأخطاء الجوهرية في القوائم المالية الموحدة، سواء كانت ناشئة عن إحتيال أو عن خطأ، والتصميم والقيام بإجراءات التدقيق بما ينسجم مع تلك المخاطر والحصول على أدلة تدقيق كافية ومناسبة توفر أساساً لرأينا. إن مخاطر عدم اكتشاف خطأ جوهري ناتج عن الإحتيال تفوق تلك الناتجة عن الخطأ، حيث يشمل الإحتيال التواطؤ، التزوير، الحذف المتعمد، سوء التمثيل أو تجاوز نظام الرقابة الداخلي.
- بالإطلاع على نظام الرقابة الداخلي ذات الصلة بالتدقيق من أجل تصميم إجراءات تدقيق مناسبة حسب الظروف، ولكن ليس بغرض إيداع رأي حول فعالية الرقابة الداخلية.
- بتقييم ملائمة السياسات المحاسبية المتبعة ومعقولية التقديرات المحاسبية والإيضاحات المتعلقة بها المعدة من قبل الإدارة.

تقرير مدقق الحسابات المستقل "تنمة"

مسؤولية مدقق الحسابات حول تدقيق القوائم المالية الموحدة "تنمة"

- باستنتاج مدى ملاءمة استخدام الإدارة لمبدأ الاستمرارية المحاسبي، وبناء على أدلة التدقيق التي تم الحصول عليها، في حال وجود حالة جوهرية من عدم اليقين متعلقة بأحداث أو ظروف قد تثير شكوكاً جوهرية حول قدرة المجموعة على الاستمرار. وفي حال الاستنتاج بوجود حالة جوهرية من عدم اليقين، يتوجب علينا لفت الانتباه في تقريرنا إلى الإيضاحات ذات الصلة الواردة في القوائم المالية الموحدة، أو، في حال كانت هذه الإيضاحات غير كافية يتوجب علينا تعديل رأينا. هذا ونعتمد في استنتاجاتنا على أدلة التدقيق التي تم الحصول عليها حتى تاريخ تقريرنا. ومع ذلك، قد تؤدي الأحداث أو الظروف المستقبلية بالمجموعة إلى توقف أعمال المجموعة على أساس مبدأ الاستمرارية.
 - تقييم العرض الشامل للقوائم المالية الموحدة وهيكلها والبيانات المتضمنة فيها، بما في ذلك الإيضاحات، وفيما إذا كانت القوائم المالية الموحدة تظهر العمليات والأحداث ذات العلاقة بطريقة تحقق العرض العادل.
 - بالحصول على أدلة تدقيق كافية ومناسبة فيما يتعلق بالمعلومات المالية من الشركات التابعة لإدناء الرأي حول القوائم المالية الموحدة. إننا مسؤولون عن التوجيه والإشراف والقيام بأعمال التدقيق على صعيد المجموعة وبنقى المسؤولون عن رأينا المهني حول التدقيق في تقريرنا هنا بشكل منفرد.
- نقوم بالتواصل مع الإدارة فيما يتعلق على سبيل المثال لا الحصر بنطاق وتوقيت ونتائج التدقيق الهامة، بما في ذلك أي خلل جوهري في نظام الرقابة الداخلي يبين لنا من خلال تدقيقنا.
- كما نقوم بإطلاع الإدارة والفاثمين على الحوكمة ببيان يظهر امتثالنا لقواعد السلوك المهني المتعلقة بالاستقلالية، والتواصل معهم بخصوص جميع العلاقات وغيرها من المسائل التي يحتمل الاعتقاد أنها قد تؤثر تأثيراً معقولاً على استقلاليتنا وإجراءات الحماية ذات الصلة متى كان مناسباً.

من الأمور التي تم التواصل بها مع الإدارة والفاثمين على الحوكمة، نقوم بتحديد هذه الأمور التي كان لها الأثر الأكبر في تدقيق القوائم المالية الموحدة للسنة الحالية، والتي تعد أمور تدقيق رئيسية. نقوم بالإفصاح عن هذه الأمور في تقريرنا حول التدقيق إلا إذا حل القانون أو الأنظمة دون الإفصاح العلني عنها، أو عندما نقرر في حالات نادرة للغاية، أن لا يتم الإفصاح عن أمر معين في تقريرنا في حال ترتب على الإفصاح عنه عواقب سلبية قد تفوق المنفعة العامة المتحققة منه.

متطلبات قانونية وتنظيمية

تحتفظ لمجموعة بفيود وسجلات حسابية منظمة بصورة أصولية، وهي متفقة مع القوائم المالية الموحدة المرفقة.



اتش ال بي - بي إس
 محاسبون قانونيون
 رام الله - فلسطين

اتش ال بي بي إس - رخصة رقم (٢٠٢٣/٢٠٩)
 رام الله - فلسطين

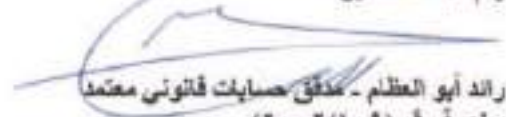

راند أبو العنظام - مدقق حسابات قانوني معتمد
 رخصة رقم (٢٠٠٢/١٠٩)
 ٢٥ آذار ٢٠٢٥

مجموعة شركة المشرق للتأمين المساهمة العامة المحدودة

قائمة المركز المالي الموحدة
كشافي ٣١ كانون الأول ٢٠٢٤

٢٠٢٣	٢٠٢٤	الملاحظات
جولار	جولار	
		الموجودات
		الموجودات المتداولة
٤,٣١٩,٧٥٢	٩,٠٨١,٦١١	٤.٤ نقد والتكديف المتداول
٦٠٥,٩٤٥	١,٥٧٧,٤٦٣	٤.٥ ودائع لأجل
٩,١٩٤,٧٣٧	٩,٧٦٨,٨٣١	٤.٦ شيكات برسم التحويل تستحق خلال سنة
٢,٥٩٤,٠١٧	٩,٠٧٩,٥٦٣	٥ اسم تلبية بالسي
٣,٥٥٤,٦٤٠	٩,٥٧١,٧٢٤	٨ موجودات مالية بقيمة العائلة من خلال قسمة الأرباح أو التصفير
١,٠٣٥,٩٦٣	٢٥٤,١٨٤	٩ موجودات عقود التأمين
٥,٥٧٥,٠١٧	٤,٣٦٠,٣٠٤	١٠ موجودات عقود اعادة التأمين
٣,١٩٩,٤٠٦	٣,٧٨٨,٥٤٦	١١ مخزون جناري
٤١٦,٦٠٥	٥٣٤,٤٧٠	١٢ موجودات متداولة اخرى
٢٥,٤٤٠,٥٣٦	٢٠,٤٧١,٠٠٥	مجموع الموجودات المتداولة
		الموجودات غير المتداولة
٣,٨٨٧,٠١٩	٩,٣٦٥,٥٧٤	٤.٦ شيكات برسم التحويل تستحق بعد سنة
٣,٧٨٨,٤٢٨	٣,٢٥٥,٢٤٦	١٤ موجودات مالية بقيمة العائلة من خلال النقل للتأمين الأخر
-	٢٩٢,٦٦٨	١٥ موجودات مالية بتكلفة المتكافؤ
٤٠٨,٦٣٣	٥٨٦,٩٤٠	١٦ حق استخدام الأصول
١٩,٢٤٨,٧٢٠	١٦,٤٥٦,٥٨٣	١٧ استثمارات عقارية
٩,٤٩٣,٧٦٧	١,٣٠٤,٧٦٥	١٨ نقد قيد السحب
٤,٥٥٠,١٠٥	٤,٣١٠,٣٧١	١٩ ممتلكات ومعدات بالسي
١,٦٦٦,٥٢٤	١,٣٩٧,٥٢٢	٢٠ موجودات غير متداولة
٢٨,٧٤٣,٠٧٣	٢٦,٨٠٩,٠٠٣	مجموع الموجودات غير المتداولة
٥٤,١٨٣,٦٠٩	٤٧,٢٨٠,١١١	مجموع الموجودات
		حقوق الملكية والمطلوبات
		المطلوبات
		المطلوبات المتداولة
٩,٥١٦,٢٤١	١,٦٥٨,٧٦٠	٢١ شيكات لبطا الدفع
٥٠٦,٠٢٦	٧٤٦,٦٣٢	٢٢ تم تادئة
٩,٠٤٤٨,٣٤٦	١٤,٥٤٩,٥٩٩	٢٣ مطالبات عقود التأمين
٢٥٢,١٤٨	١٠,٩٥٩	٢٤ مطالبات عقود اعادة التأمين
١٣٢,٤٦٤	١٢٥,٣٦٨	٢٥ التزامات الأجزاء - الجزء قصير الأجل
٢,٦٤٩,٥٥٩	٣,٩١٦,٥٨٢	٢٦ مطالبات متداولة اخرى
٣٧٥,٦٥٠	٨١١,٦٣٤	٢٧ مخصص خسائر
٢,١٣٢,٥٦٥	١,٤٨١,٤٨١	٢٨ فروع قصيرة الأجل
٢٤,٠٤٧,٠٢٩	٢٢,٦٥١,٤٤٦	مجموع المطلوبات المتداولة
		المطلوبات غير المتداولة
٩,٤٠٥,٦٥٣	٩,٨٢,٥٠٤	٢٩ فروع طويلة الأجل
٣٠٨,٣٢٣	٨١٠,٣٦٥	٣٠ التزامات الأجزاء - الجزء طويل الأجل
١,٥٦٤,١٠٦	١,٥٠٩,٩٠٢	٣١ مخصص مخصص اعادة القسمة والمدافع المتدفقة
٤,٢٧٨,٠٨٢	٣,٦٩٥,٧٧١	مجموع المطلوبات غير المتداولة
٢٣,٣٢٥,١١١	٢٦,٣٤٧,٠١٧	مجموع المطلوبات
		حقوق الملكية
٨٦٠٠٠,٠٠٠	٩,٠٠٠,٠٠٠	٣ رأس المال المدفوع
١,٢٩٦,٠٦٥	١,٣١٩,٥٧٤	٣.١ احتياطي خساري
١,٩٠٥,٧٢٠	١,٩٩٣,١٨٣	٣.٢ احتياطي التبر في قيمة المدة
(٤٦٤,١٣٩)	(٦٤٤,١٣٩)	٣.٣ فروعك ترصمة صالات امنية
٤,٣٧٣,٦٨٧	٤,٣٦٤,٦٠٩	٣.٤ ارباح متوزعة
١٥,٤٠١,٤٥٣	١٦,٣٨٩,٥٦٥	حقوق الملكية المملوكة لمساهمي الشركة الأم
٥٢٠٦,٩١٥	٤,٠٠٥,٣٧٦	٤.١ حقوق جهات غير مسيطرة
٢٠,٥٠٨,٤٩٨	٢١,٠٠٤,٩٤٤	مجموع حقوق الملكية
٥٤,١٨٣,٦٠٩	٤٧,٢٨٠,١١١	مجموع حقوق الملكية والمطلوبات

تتطلب الايضاحات المرفقة جزءاً لا يتجزأ من هذه القوائم المالية الموحدة ويجب ان تقرأ معها

مجموعة شركة المشرق للتأمين المساهمة العامة المحدودة

لخطة الأرباح أو الخسائر الموحدة
لتسعة أشهر في 31 كانون الأول 2024

2023	2024	إيضاحات
لواتر	لواتر	
21,113,888	38,031,191	27 إيرادات عقود التأمين
(3,922,131)	(32,270,119)	27 (مصاريف عقود التأمين)
8,291,297	6,761,022	27 نتائج أعمال عقود التأمين قبل عقود إعادة التأمين المستلزمها
(612,888)	(2,251,026)	27 مصافي نتائج أعمال عقود إعادة التأمين المستلزمها
4,308,369	4,509,996	27 صافي نتائج أعمال عقود التأمين وإعادة التأمين
29,022	198,232	28 إيرادات الاستثمارات
(377,368)	(266,031)	28 مصافي (خسائر) / فوائض / أرباح زائدة القيمة للاستثمارات
(76,946)	(67,796)	28 مصافي (خسائر) / إيرادات الاستثمارات
241,224	85,811	27 إيرادات تمويل عقود التأمين المسافرة
(223,126)	(25,828)	27 (مصاريف) / تمويل عقود إعادة التأمين المستلزمها
(1,280,6)	3,0013	27 مصافي نتائج تمويل أعمال التأمين
2,129,021	2,272,213	صافي النتيجة المالية للتأمين والاستثمار
1,023,006	229,028	39 إيرادات التمويل
860,006	299,927	39 أرباح فروقات صلة
(3,092,208)	(2,892,682)	39 خسائر إدارية وصحية غير موزعة على فروع التأمين
(171,060)	(220,322)	39 فوائد وخصومات نقدية
3,171,000	1,899,013	39 صافي الربح لفترة قبل الضرائب
228,220	12,919	39 تكاليف ضريبية متوقعة
(1,901,405)	(986,830)	39 (مصرفات الضرائب)
1,807,990	1,004,102	39 صافي الربح لفترة بعد الضرائب
1,211,600	1,220,286	ويعود لـ:
296,390	(178,084)	3.1 مساهم الشركة الأم
1,807,990	1,004,102	3.2 حقوق جهات غير مسيطرة
0,13	0,14	39 الحصة الأساسية والمفضلة تسهم من ربح الفترة

تشكل الإيضاحات المرفقة جزءاً لا يتجزأ من هذه القوائم المالية الموحدة ويجب أن تقرأ معها.

مجموعة شركة المشرف للتأمين المساهمة العامة المحدودة

قائمة الدخل الشامل الأخر الموحدة
للسنة المنتهية في ٣١ كانون الأول ٢٠٢٤

٢٠٢٣	٢٠٢٤	
تولار	تولار	
١,٥٠٧,٩٩٠	١,٠٥٢,١٠٢	صافي الربح للفترة بعد الضرائب
		بنود الدخل الشامل الأخر
		بنود لن يتم إعادة تصنيفها إلى قائمة الأرباح أو الخسائر في فترات لاحقة:
(٦٠١,١١٦)	٩١,٧٧٢	التغير في القيمة العادلة - موجودات مالية بالقيمة العادلة من خلال الدخل الشامل الأخر
(٦٠١,١١٦)	٩١,٧٧٢	
		بنود من الممكن إعادة تصنيفها إلى قائمة الأرباح أو الخسائر في فترات لاحقة:
(٦٧٣,٧٧٧)	(٢٢٣,٩٧٣)	فروقات ترجمة صلات أجنبية
(٦٧٣,٧٧٧)	(٢٢٣,٩٧٣)	
(١,٢٧٤,٨٩٣)	(١٤٢,٢٠١)	إجمالي بنود (الخسارة) الدخل الشامل الأخر للفترة
٣٣٣,٠٩٧	٩٠٩,٩٠١	إجمالي الدخل الشامل الأخر للفترة
		بعده إلى:
(٣٦,٥١٢)	١,٠٨٧,٩٥٥	مساهمي الشركة الأم
٣٧٤,٦٠٩	(١٧٨,٠٥٤)	طرفي جهات غير مسيطرة
٣٣٣,٠٩٧	٩٠٩,٩٠١	إجمالي الدخل الشامل الأخر للفترة
		العصبة الأساسية والمخفضة للسهم من الدخل الشامل للفترة
(٠,٠٠٤)	٠,١٢	

تشكل الإيضاحات المرفقة جزءاً لا يتجزأ من هذه القوائم المالية الموحدة ويجب أن تقرأ معها.

مجموعة شركة المشرق للتأمين المساهمة العامة المحدودة

القائمة بالتغيرات في حقوق الملكية الصاعدة
للسنة المنتهية في 31 كانون الأول 2024

مجموع حقوق الملكية	حقوق جهات غير مسيطرة	حقوق الملكية الخاصة لمساهمي الشركة الأم	الأرباح المحققة	قروض ائتمانية	التغيرات في القيمة العادلة	التغيرات ايجازي		رأب المال المتدفق	
						حسابات ائتمانية	القائمة العادلة		
لواتر	لواتر	لواتر	لواتر	لواتر	لواتر	لواتر	لواتر	لواتر	
9,280,448	8,108,814	18,409,803	4,819,947	(118,199)	9,808,170	9,897,818	8,000,000		2024
1,892,109	(199,041)	1,693,068	9,890,165	-	-	-	-	-	الرصيد كما في نهاية الفترة
(112,901)	-	(112,901)	-	(122,199)	91,000	-	-	-	صافي الربح للفترة بعد الضريبة
9,999,656	(199,041)	1,000,167	9,890,165	(229,999)	91,000	-	-	-	بنود المصروفات لتسائل الأجر للفترة
(9,999,656)	-	(9,999,656)	(9,999,656)	-	-	-	-	-	إجمالي الدخل التشغيلي للفترة
-	-	-	(1,000,000)	-	-	-	-	-	أرباح نقدية موزعة - إصدار رقم (27)
-	-	-	-	-	-	-	-	-	أسهم مجانية موزعة - إصدار رقم (27)
-	-	-	9,000	-	(9,000)	-	-	-	استحقاق الأرباح المحققة نتيجة استقطاع موجودات مالية بقيمة
(922,444)	(122,199)	-	-	-	-	-	-	-	علاقة من محاسب القيمة التشغيلي للتسائل الأجر
-	-	-	(922,444)	-	-	922,444	-	-	التغير في حقوق الجهات غير المسيطرة الناتج عن الانضمام
-	-	-	-	-	-	-	-	-	المسؤول في الاستحقاقات
9,067,214	1,609,697	9,209,915	4,798,509	(118,199)	1,009,167	9,219,264	8,000,000		الرصيد كما في نهاية الفترة
9,280,448	1,000,000	10,280,448	10,280,448	991,167	9,808,170	9,897,818	8,000,000		2023
1,892,109	997,000	2,889,109	2,889,109	-	-	-	-	-	الرصيد كما في بداية الفترة
(1,000,000)	(77,000)	(1,077,000)	-	(18,273)	(1,000,000)	-	-	-	صافي الربح للفترة بعد الضريبة
892,109	920,000	1,812,109	2,889,109	(18,273)	(1,000,000)	-	-	-	بنود المصروفات لتسائل الأجر للفترة
(892,109)	-	(892,109)	(892,109)	-	-	-	-	-	إجمالي الدخل التشغيلي للفترة
-	-	-	(1,000,000)	-	-	-	-	-	أرباح نقدية موزعة - إصدار رقم (27)
-	-	-	(1,000,000)	-	-	-	-	-	أسهم مجانية موزعة - إصدار رقم (27)
-	-	-	(922,109)	-	-	922,109	-	-	المسؤول في الاستحقاقات
9,067,214	8,108,814	18,409,803	4,819,947	(118,199)	9,808,170	9,897,818	8,000,000		الرصيد كما في نهاية الفترة

لتفصيل التغيرات المرفقة جزء 9 يبين من هذه التغيرات المالية الصاعدة ويجب أن تقرأ معها.

مجموعة شركة المشرق للتأمين المساهمة العامة المحدودة

قائمة التدفقات النقدية الموحدة
للسنة المنتهية في ٣١ كانون الأول ٢٠٢٤

٢٠٢٣	٢٠٢٤	
تولار	تولار	
		التدفقات النقدية من الأنشطة التشغيلية
٣,١٧١,١٦٥	١,٥٦٦,٠١٣	صافي الربح لفترة قبل الضرائب
		تعديلات:
٣٣٥,٩٠٨	٣٦١,٥٥٤	استهلاكات مستلزمات ومعدات
١٣٦,٩٠١	١٢٧,٠٢٩	انقضاء حق استخدام الأصول
(١٠٣,١٤٣)	(٣١,٠١٦)	(أرباح) استهلاك مستلزمات ومعدات
٩١,١٧٥	(١٣,٩٠٦)	(ربح) خسارة بيع موجودات مالية بقيمة المعلنة من خلال الأرباح أو الخسارة
١٧٦,٤٦٦	٢٦٦,٠٣١	التغير في القيمة المعلنة للموجودات المالية بقيمة المعلنة من خلال الأرباح أو الخسارة
٣٥٢,٢٠٤	١٩٢,٠٠٢	مخصص تمويل نهاية الخدمة وبلغت لموظفين
٢٢,٥٢٥	١٩,٤٧٧	فوائد على التزامات عقود الإيجار
٥٥١,١٧٤	٢٠٩,٣٢٥	فروقات صلة
(١٠٩,٤٥٨)	-	(أرباح) إعادة تقييم الاستثمارات النظرية
(٢٦,٠٥٢)	-	(أرباح) بيع أراضي
<u>٤,٤٠٣,٥٧٧</u>	<u>٣,٠١١,٦٤٩</u>	التدفقات النقدية قبل التغييرات في الأنشطة التشغيلية
		التغير في الموجودات والمطلوبات التشغيلية:
(٩٠,٦٦٥)	٥٢١,٥٠٤	القصر (الزيادة) في عدم متبناة
١,٥٣٦,٥٥٥	١,٦٨٦,٤٢٤	التغير في شيكات رسم لتحويل
(٦٢٢,٤٤٦)	١,٠٥٧,٣١٣	التغير (الزيادة) في موجودات عقود ائتمانية للتأمين
(١٤٣,٩٧٤)	٧٥١,٣٢٩	القصر (الزيادة) في موجودات عقود تأمين
١,٢١٧,٠٥٢	(٥,٥٩٤,٥١٢)	والتغير (الزيادة) في مطلوبات عقود التأمين
٥٥,١٤٥	(٢٧١,٢٠٩)	والتغير (الزيادة) في مطلوبات عقود ائتمانية للتأمين
(٦٦٢,٥٣٠)	(٥٩,٤٢٥)	(الزيادة) في مخزون نظري
(٢٩,٤٢٤)	٥١,٦٣٣	التغير (الزيادة) في الاستثمارات النظرية
(٨٦,٣٠٦)	(٦١٨,٢٦٥)	(الزيادة) في موجودات متداولة أخرى
١,٥٧٢,٤٣٩	(٥٥٧,٥٠١)	والتغير (الزيادة) في شيكات أجرة الدفع
(٢٥١,٢٠٦)	٢٤,٠٥٦	الزيادة (القصر) في عدم دائمة
(٥٥٦,٤٥٤)	٥٧٧,٢٢٣	الزيادة (القصر) في مطلوبات متداولة أخرى
<u>٥,٩٩٢,١٢١</u>	<u>٧٥٣,٥٩٩</u>	صافي التدفقات النقدية الناتجة عن (المستخدمة في) الأنشطة التشغيلية قبل الضرائب وتعديلات نهاية
		الخدمة المدفوعة:
		تأجيلات مبررات
(٢,٩٢٢,٦٦٦)	(٤٧٦,٥١٣)	تأجيلات تمويل نهاية الخدمة
(١٥٣,٥٢٣)	(١٣٤,٤٢٢)	صافي النقد الناتج من الأنشطة التشغيلية
<u>١,٩١٤,٩٢٢</u>	<u>١٤٧,٣٦٤</u>	التدفقات النقدية من الأنشطة الاستثمارية
		التغير في نقد النقد السحب
(٢٤٢,٧٦٦)	١,٢٥٥,٩٧٦	(الزيادة) في ودائع لأجل
(٧١,٥٦)	(١٢٦,٥٤٢)	عقد بيع أصول بشركة مستلزمات ومعدات
٢٣٩,٩١٧	٧٥٤,٥١٨	بيع موجودات مالية بقيمة المعلنة من خلال قائمة الأرباح أو الخسارة
٣٩٤,٠٤٤	-	شراء موجودات مالية بقيمة المعلنة من خلال قائمة الأرباح أو الخسارة
(١,٠٥٧,٢١٤)	(٣١٣,٢٦٥)	شراء موجودات مالية بانتظام المنظمة
-	١٠,٣٠٢	لمتحصل من بيع موجودات مالية من خلال قائمة الدخل للتأمين الأخر
-	(١٤٢,٣٠١)	استخدام موجودات مالية من خلال قائمة الدخل للتأمين الأخر
(٦٠٤,١٦١)	(٢٢٢,٤٦٩)	شراء مستلزمات ومعدات
-	(١٢٣,٤٥٢)	التغير في حقوق جهات غير مسيطرة
<u>(١,٢٧٨,٢٩٠)</u>	<u>(٣٩,٤٩٢)</u>	صافي النقد (المستخدم في) الأنشطة الاستثمارية
		التدفقات النقدية من الأنشطة التمويلية
١,٣٩٥,٣٥٥	(٢,١٧٤,١٥٢)	التغير في التسهيلات الإئتمانية
(١٧٥,٠٠٠)	(٢٠٠,٠٠٠)	توزيع أرباح نقدية لمساهمي الشركة الإبر
(١٣٦,١٩٣)	(١٢٩,٥٢١)	سداد التزامات إيجار
١,٠٠٤,٠٠٢	(٢,٥٠٣,٠١٤)	صافي النقد (المستخدم في) الناتج من الأنشطة التمويلية
<u>٢,٤٤٢,٧٢٤</u>	<u>(٢,٣٩٦,٧٧٨)</u>	التغير في النقد والتلفد المعدل
(٧٢٢,٧٧٢)	(٢٣٢,٩٧٢)	فروقات ترجمة العملات الأجنبية
٢,٥٤١,٧٩٦	١,١٦١,٧٥٦	النقد والتلفد المعدل في بداية الفترة
<u>٤,٧١١,٧٥٦</u>	<u>٢,٠٥١,٦١١</u>	النقد والتلفد المعدل في نهاية الفترة

تشكل الأيضاحات المرفقة جزءاً لا يتجزأ من هذه القوائم المالية الموحدة ويجب أن تقرأ معاً.

مجموعة شركة المشرق للتأمين المساهمة العامة المحدودة

إيضاحات حول القوائم المالية الموحدة
للسنة المنتهية في ٣١ كانون الأول ٢٠٢٤

١- التعريف والأعمال

- أ- تأسست شركة المشرق للتأمين في عام ١٩٩٢ بمقتضى أحكام قانون الشركات رقم وهي مسجلة كشركة مساهمة عامة محدودة تحت رقم ٥٦٢٦٠٠٣٦١، ومركزها الرئيسي في رام الله.
- ب- تزاول الشركة كافة أصناف التأمين في إطار القوانين والأنظمة والتعليمات المتعلقة بأصناف التأمين المعمول بها في فلسطين.
- ت- تزاول الشركة نشاطاتها من خلال فروعها ومكاتبها المنتشرة في الضفة الغربية والبالغ عددها (٢١) فرعاً ومكاتباً كما في ٣١ كانون الأول ٢٠٢٤ و(٢٢) فرعاً ومكاتباً ٣١ كانون الأول ٢٠٢٣ بالإضافة إلى وكلاء بلغ متوسط عددهم (٢١) وكبلاً خلال سنة ٢٠٢٤ و(٢٥) وكبلاً خلال سنة ٢٠٢٣.
- ث- بلغ عدد موظفي الشركة (٢١٧) موظفاً كما في ٣١ كانون الأول ٢٠٢٤ و(٢١٥) موظفاً كما في ٣١ كانون الأول ٢٠٢٣.
- ج- تم اعتماد القوائم المالية الموحدة من قبل اللجنة التنفيذية المنتهية عن مجلس الإدارة في تاريخ ١٩ شباط ٢٠٢٥، على أن يتم عرضها للموافقة عليها من قبل الهيئة العامة في اجتماعها السنوي القادم.
- ح- حصلت المجموعة على عدم ممانعة من قبل هيئة سوق رأس المل الفلسطينية / الإدارة العامة للتأمين على نشر القوائم المالية الموحدة بتاريخ ٢٤ آذار ٢٠٢٥ بموجب كتابهم رقم هـ.س.ر.ف. / نيوان ٢٨٩٧٨/٢٠٢٥.

٢- رأس مال الشركة

بلغ رأس مال الشركة المكتتب به والمدفوع بالكامل كما في ٣١ كانون الأول ٢٠٢٤ ما قيمته ٩,٠٠٠,٠٠٠ دولار أمريكي موزعة على ٩,٠٠٠,٠٠٠ سهم بقيمة (١) دولار أمريكي لكل سهم بالمقارنة مع ٨,٠٠٠,٠٠٠ دولار أمريكي موزعة على ٨,٠٠٠,٠٠٠ سهماً بواقع (١) دولار أمريكي لكل سهم كما في ٣١ كانون الأول ٢٠٢٣، حيث تم خلال سنة ٢٠٢٤ توزيع أسهم مجانية على المساهمين بواقع ١,٠٠٠,٠٠٠ سهم بقيمة اسمية دولار أمريكي واحد لكل سهم وبذلك بلغ قيمة رأس مال الشركة ٩,٠٠٠,٠٠٠ دولار أمريكي بتاريخ القوائم المالية.

٣- تطبيق المعايير الدولية لإعداد التقارير المالية الجديدة والمعدلة

٣-١ المعايير الدولية للتقارير المالية الجديدة والمعدلة المطبقة في القوائم المالية الموحدة

تم اعتماد المعايير الدولية لإعداد التقارير المالية الجديدة والمعدلة التالية، والتي أصبحت سارية المفعول للفترات السنوية التي تبدأ في أو بعد ١ كانون الثاني ٢٠٢٤، في هذه القوائم المالية. لم يترتب على تطبيق هذه المعايير الدولية للتقارير المالية المعدلة أي تأثير جوهري على المبالغ المدرجة للسنوات الحالية والسابقة، ولكن قد تؤثر على المحاسبة للمعاملات أو الترتيبات المستقبلية.

- التعديلات على معيار المحاسبة الدولي رقم (١) "عرض القوائم المالية" - تصنيف المطلوبات كمتداولة وغير متداولة:

توضح هذه التعديلات كيف يؤثر الإمتثال للشروط الذي يجب على المجموعة الإمتثال لها خلال اثني عشر شهراً بعد فترة التقرير على تصنيف المطلوبات. وتهدف هذه التعديلات أيضاً إلى تحسين المعلومات التي توفرها المجموعة فيما يتعلق بالمطلوبات الخاضعة لهذه الشروط.

لم يكن لهذه التعديلات أي تأثير على القوائم المالية للمجموعة.

- التعديلات على المعيار الدولي لإعداد التقارير المالية رقم (١٦) - التزامات عقود الإيجار في معاملات البيع وإعادة الاستئجار:

تشمل هذه التعديلات متطلبات لمعاملات البيع وإعادة الاستئجار في المعيار الدولي للتقارير المالية رقم (١٦) لتوضيح طريقة محاسبة المجموعة عن معاملات البيع وإعادة الاستئجار بعد تاريخ المعاملة. معاملات البيع وإعادة الاستئجار التي تعتبر فيها بعض أو جميع مدفوعات عقود إيجار بأنها مدفوعات عقود إيجار متغيرة تعتمد على المؤشر أو السعر الذي من المحتمل جداً أن يتأثر.

لم يكن لهذه التعديلات أي تأثير على القوائم المالية للمجموعة.

مجموعة شركة المشرق للتأمين المساهمة العامة المحدودة

إيضاحات حول القوائم المالية الموحدة
للسنة المنتهية في ٣١ كانون الأول ٢٠٢٤

٣- تطبيق المعايير الدولية لإعداد التقارير المالية الجديدة والمعدلة "تنمة"

٣-١ المعايير الدولية للتقارير المالية الجديدة والمعدلة المطبقة في القوائم المالية الموحدة "تنمة"

- التعديلات على معيار المحاسبة الدولي رقم (٧) قائمة التدفقات النقدية والمعيار الدولي للتقارير المالية رقم (٧) - ترتيبات تمويل الموردين:

تحدد التعديلات متطلبات الإفصاح لتعزيز المتطلبات الحالية، والتي تهدف الى مساعدة مستخدمي البيانات المالية في فهم آثار ترتيبات تمويل الموردين على التزامات المنشأة والتدفقات النقدية والتعرض لمخاطر السيولة.

لم يكن لهذه التعديلات أي تأثير على القوائم المالية للمجموعة.

٣-٢ المعايير الدولية للتقارير المالية الجديدة والمعدلة الصادرة وغير سارية المفعول بعد

لم تقم المجموعة بعد بتطبيق المبكر للمعايير الدولية لإعداد التقارير المالية الجديدة والمعدلة التالية التي تم إصدارها ولم يتم العمل بها بعد. إن الإدارة بصدد إجراء تقييم لتأثير المتطلبات الجديدة.

المعايير الدولية لإعداد التقارير المالية الجديدة والمعدلة	سارية للفترات السنوية التي تبدأ في أو بعد
تعديل على معيار المحاسبة الدولي رقم (٢١): عدم إمكانية المبالغة بين العملة ورسلة أجنبية.	١ كانون الثاني ٢٠٢٥، مع العلم بأن التطبيق المبكر مسموح.
المعيار الدولي للتقرير المالي رقم (١٨): العرض والإفصاح في القوائم المالية - يحل محل معيار المحاسبة الدولي رقم (١) عرض القوائم المالية.	١ كانون الثاني ٢٠٢٧، مع العلم بأن التطبيق المبكر مسموح.
المعيار الدولي لإعداد التقارير المالية رقم (١٩): الشركات النابغة التي لا تخضع للمساءلة العامة.	١ كانون الثاني ٢٠٢٧، مع العلم بأن التطبيق المبكر مسموح.

تتوقع الإدارة اعتماد هذه المعايير والتفسيرات والتعديلات الجديدة في القوائم المالية للمجموعة في فترة التطبيق الأولى، وألا يترتب على تطبيق هذه المعايير والتفسيرات والتعديلات الجديدة أي تأثير جوهري على القوائم المالية للمجموعة في فترة التطبيق الأولى.

مجموعة شركة المشرق للتأمين المساهمة العامة المحدودة

إيضاحات حول القوائم المالية الموحدة

للسنة المنتهية في ٣١ كانون الأول ٢٠٢٤

٤- معلومات السياسات المحاسبية الجوهرية

٤-١ السياسات المحاسبية لعقود التأمين الصادرة وعقود إعادة التأمين المحفوظ بها

٤-١-١ التصنيف

تصدر المجموعة عقود تأمين في سياق العمل المعتاد، وبموجبه تقبل بمخاطر تأمين جوهرية من حاملي وثائق التأمين. كتوجيه عام، تحدد المجموعة ما إذا كان لديها مخاطر تأمين جوهرية عن طريق مقارنة المزايا المستحقة بعد الحدث المؤمن عليه مقابل المزايا المستحقة في حالة عدم وقوع الحدث المؤمن عليه.

تصدر المجموعة منتجات التأمين على المخاطر العامة للأفراد والشركات. تشمل منتجات التأمين على المخاطر العامة المقدمة الممتلكات والحوادث البحرية، والحوادث الشخصية، والتأمين الصحي، والمركبات. توفر هذه المنتجات حماية لموجودات حامل الوثيقة وتعويض الأطراف الأخرى التي عنتت من الضرر نتيجة حادث حامل وثيقة التأمين.

٤-١-٢ فصل العناصر عن عقود التأمين

تقوم المجموعة بتقييم منتجاتها المتعلقة بالتأمين على المخاطر العامة وإعادة التأمين لتحديد ما إذا كانت تحتوي على عناصر مميزة يجب المحاسبة عنها في إطار معايير دولية للتقارير المالية أخرى بدلاً من المعيار الدولي للتقارير المالية رقم (١٧). وبعد فصل أي عناصر مميزة، تطبق المجموعة المعيار الدولي للتقارير المالية رقم (١٧) على جميع العناصر المتبقية من عقد التأمين (الرئيسي). وفي الوقت لحالي، لا تتضمن منتجات المجموعة أي عناصر مميزة تتطلب الفصل.

٤-١-٣ مستوى التجميع

يتم تحديد مستوى التجميع بالنسبة للمجموعة أولاً عن طريق تقسيم الأعمال إلى محافظ. وتتألف المحافظ من مجموعات من العقود ذات المخاطر المماثلة التي تدار معاً.

وتنقسم المحافظ بشكل أكبر حسب سنة الإصدار والربحية لأغراض الاعتراف والقياس، ومن ثم، تنقسم محافظ العقود خلال كل سنة من سنوات الإصدار إلى ثلاث مجموعات، على النحو التالي:

١. عقود محققة للخسائر عند الاعتراف الأولي.
٢. عقود، عند الاعتراف الأولي، لا تنطوي على احتمالية جوهرية بأن تصبح محققة للخسائر في وقت لاحق؛
٣. أي عقود متبقية في المحفظة.

يتم تقييم ربحية مجموعات العقود من خلال نماذج التقييم الإكتواري التي تأخذ في الاعتبار الأعمال التجارية القائمة والجديدة. وتفترض المجموعة أنه لا توجد عقود محققة للخسائر في المحفظة عند الاعتراف الأولي ما لم تبين الوقائع والظروف خلاف ذلك. وبالنسبة للعقود غير المحققة للخسائر، تقدر المجموعة، عند الاعتراف المبني، أنه لا توجد إمكانية كبيرة لأن تصبح محققة للخسائر في وقت لاحق من خلال تقييم احتمال حدوث تغييرات في الوقائع والظروف ذات الصلة. وتنتظر المجموعة في الوقائع والظروف لتحديد ما إذا كانت مجموعة من العقود محققة للخسائر على أساس ما يلي:

- معلومات التسعير
- المعلومات التاريخية
- نتائج عقود مماثلة اعترفت بها
- العوامل البيئية، مثل التغيير في الخبرة بالسوق أو الأنظمة

مجموعة شركة المشرق للتأمين المساهمة العامة المحدودة

إيضاحات حول القوائم المالية الموحدة
للسنة المنتهية في ٣١ كانون الأول ٢٠٢٤

٤- معلومات السياسات المحاسبية الجوهرية "تتمة"

٤-١ السياسات المحاسبية لعقود التأمين الصادرة وعقود إعادة التأمين المحتفظ بها "تتمة"

٤-١-٤ الاعتراف

تعترف المجموعة بمجموعات عقود التأمين التي تصدرها في التواريخ التالية، أيهم أقرب:

- بداية فترة تغطية مجموعة العقود.
- تاريخ استحقاق النفعة الأولى من حامل وثيقة التأمين في المجموعة أو تاريخ استلام النفعة الأولى إذا لم يكن هناك تاريخ استحقاق.
- بالنسبة لمجموعة العقود المحققة للخسائر، إذا كانت الحقائق والظروف تشير إلى أن المجموعة محققة للخسائر.

تعترف المجموعة بمجموعة عقود إعادة التأمين التي أبرمتها في أي من التاريخين أيهما أقرب:

- بداية فترة تغطية مجموعة عقود إعادة التأمين المحتفظ بها، ومع ذلك، تؤخر المجموعة الاعتراف بمجموعة عقود إعادة التأمين المحتفظ بها والتي توفر تغطية متناسبة حتى تاريخ الاعتراف مبدئياً بأي عقد تأمين أساسي، إذا كان ذلك التاريخ متأخراً عن بداية فترة تغطية مجموعة عقود إعادة التأمين المحتفظ بها،
- التاريخ الذي تعترف فيه المجموعة بمجموعة عقود محققة للخسائر من عقود التأمين الأساسية إذا أبرمت المجموعة عقد إعادة التأمين ذي الصلة المبرم في إطار مجموعة عقود إعادة التأمين المبرمة في ذلك التاريخ أو قبله.

٤-١-٥ حدود العقد

تدرج المجموعة في قياس مجموعة عقود التأمين جميع التدفقات النقدية المستقبلية داخل حدود كل عقد في المجموعة. وتدرج التدفقات النقدية ضمن حدود عقد التأمين إذا كانت ناشئة عن حقوق والتزامات جوهرية قائمة خلال فترة المعلومات المالية التي يمكن للمجموعة فيها أن تقوم بإجبار حامل وثيقة التأمين على دفع أقساط التأمين، أو عندما يقع على عاتق المجموعة التزام جوهرى بتزويد حامل وثيقة التأمين بخدمات عقود التأمين. ينتهي الالتزام الجوهرى بتقديم خدمات عقود التأمين عندما:

- تتمتع المجموعة بالقدرة العملية على إعادة تقييم المخاطر التي يتعرض لها حامل وثيقة التأمين، ويمكنه نتيجة لذلك تحديد سعر أو مستوى من المزايا يعكس بشكل تام تلك المخاطر.

أو أن يتم استيفاء كلا المعيارين التاليين:

- أن يكون لدى المجموعة القدرة العملية على إعادة تقييم مخاطر محفظة عقود التأمين التي تحتوي على العقد، وبالتالي يمكنه تحديد سعر أو مستوى للمزايا يعكس بشكل تام مخاطر تلك المحفظة.
- ألا يأخذ تسعير أقساط التأمين حتى تاريخ إعادة تقييم المخاطر في الاعتبار المخاطر المتعلقة بالفترات التي تلي تاريخ إعادة التقييم.

لا يتم الاعتراف بمطلوبات أو موجودات تتعلق بأقساط أو تعويضات متوقعة خارج حدود عقد التأمين، وتتعلق هذه المبالغ بعقود التأمين المستقبلية.

مجموعة شركة المشرق للتأمين المساهمة العامة المحدودة

إيضاحات حول القوائم المالية الموحدة

للسنة المنتهية في ٣١ كانون الأول ٢٠٢٤

٤- معلومات السياسات المحاسبية الجوهرية "تتمة"

٤-١ السياسات المحاسبية لعقود التأمين الصادرة و عقود إعادة التأمين المحتفظ بها "تتمة"

٤-١-٦ عقود التأمين - الاعتراف المبني والقياس اللاحق

٤-١-٦-١ القياس المبني

يبين الجدول التالي خيارات السياسة المحاسبية التي اعتمدها المجموعة:

<p>الطريقة المطبقة</p> <p>يتم توزيع التكاليف النقدية لحيازة عقود التأمين على المجموعات ذات الصلة من عقود التأمين ويتم إطفائها خلال فترة تغطية المجموعة ذات الصلة باستخدام أساس منهجي ومنطقي.</p>	<p>خيارات المعيار الدولي للتقارير المالية رقم (١٧)</p> <p>عندما لا تتجاوز فترة تغطية جميع العقود داخل المجموعة سنة واحدة، يمكن إما أن تحلل التكاليف النقدية من حيازة عقود التأمين إما كصروفات عند تكديدها أو يتم توزيعها باستخدام طريقة منهجية ومنطقية على مجموعات عقود التأمين (بما في ذلك المجموعات المستقلة التي تحتوي على عقود تأمين يتوقع أن تنشأ عن عمليات التجديد) لم إطفائها خلال فترة تغطية المجموعة ذات الصلة.</p> <p>بالنسبة للمجموعات التي تحتوي على عقود تزيد مدتها عن سنة واحدة، يجب توزيع التكاليف النقدية لحيازة عقود التأمين على مجموعات عقود التأمين ذات الصلة وإطفائها خلال فترة تغطية المجموعة ذات الصلة.</p>	<p>التكاليف النقدية لحيازة عقود التأمين</p>
<p>بالنسبة لجميع العقود التي تم قياسها بموجب طريقة توزيع الأقساط التأمين، لا يوجد مخصص لأن من المتوقع استلام أقساط التأمين خلال سنة واحدة من فترة التغطية.</p>	<p>عندما لا يكون هناك عنصر تمويل جوهري فيما يتعلق بالالتزام عن التغطية المتبقية، أو عندما لا يتجاوز الوقت الفاصل بين تقديم كل جزء من الخدمات وتاريخ استحقاق الأقساط ذات الصلة سنة واحدة، لا يطلب من الشركة إجراء تعديل لتراكم الفئدة على الالتزام عن التغطية المتبقية.</p>	<p>الالتزام عن التغطية المتبقية المعدل وفقاً للمخاطر المالية والقيمة الزمنية للنقود</p>
<p>تخصم المجموعة الالتزامات عن التعويضات المتكبدة مقابل القيمة الزمنية للنقود التي يتوقع أن تسدد فيها التعويضات خلال أكثر من سنة.</p>	<p>في الحالات التي يتوقع فيها سداد التعويضات خلال سنة من تاريخ تكبد التعويض، لا يلزم تعديل هذه المبالغ لمعرفة القيمة الزمنية للنقود.</p>	<p>الالتزام عن التعويضات المتكبدة المعدل وفقاً للقيمة الزمنية للنقود</p>
<p>يتم تسجيل التغيير في الالتزام عن التغطية المتبقية نتيجة للتغيرات في معدلات الخصم ضمن الأرباح أو الخسائر في قائمة الأرباح أو الخسائر.</p>	<p>هناك خيار لتصنيف جزء من الحركة في الالتزام عن التعويضات المتكبدة الناتجة عن التغيرات في معدلات الخصم وعرضه في الإيرادات الشاملة الأخرى.</p>	<p>إيرادات تمويل التأمين والمصرفيات</p>

مجموعة شركة المشرق للتأمين المساهمة العامة المحدودة

إيضاحات حول القوائم المالية الموحدة

للسنة المنتهية في ٣١ كانون الأول ٢٠٢٤

٤- معلومات السياسات المحاسبية الجوهرية "تتمة"

٤-١-٤ السياسات المحاسبية لعقود التأمين الصادرة وعقود إعادة التأمين المحتفظ بها "تتمة"

٤-١-٤-١ عقود التأمين - الاعتراف المبدي والقياس اللاحق "تتمة"

٤-١-٤-٢ عقود التأمين العكاسة بموجب طريقة توزيع الأقساط - القياس المبدي والقياس اللاحق

تطبق المجموعة طريقة توزيع أقساط التأمين على جميع عقود التأمين التي تصدرها وعقود إعادة التأمين التي تحتفظ بها على النحو التالي:

- تبلغ فترة تغطية كل عقد في المجموعة سنة واحدة أو أقل، بما في ذلك خدمات عقود التأمين الناشئة عن جميع الأقساط داخل حدود العقد أو
- بالنسبة للعقود التي تزيد مدتها عن سنة واحدة وضعت المجموعة نموذجا للسيناريوهات المحتملة في المستقبل، وتتوقع بشكل معقول الاختلاف في الالتزام عن التغطية المتبقية للمجموعة التي تحتوي على تلك العقود طبقا لطريقة توزيع الأقساط اختلافا جوهريا عن القياس الذي سينتج عند تطبيق النموذج العام. وعند تقييم الجوهرية، أخذت المجموعة في الاعتبار أيضا عوامل نوعية مثل طبيعة المخاطر وأنواع مجالات أعمالها.

فيما يتعلق بمجموعة العقود غير المحققة للخسائر عند الاعتراف المبدي، تقيس المجموعة الالتزام عن التغطية المتبقية على النحو التالي:

- الأقساط، إن وجدت، التي تم تلقيها عند الاعتراف المبدي،
- مطروحا منها أي تدفقات نقدية لحيازة عقود التأمين في ذلك التاريخ، باستثناء العقود التي تبلغ مدتها سنة واحدة أو أقل حيث يتم تسجيلها كمصروفات،
- زائدا أو ناقصا أي مبلغ ناتج عن إلغاء الاعتراف في ذلك التاريخ على الأصل المعترف به للتدفقات النقدية لحيازة عقود التأمين، و
- أي أصل أو التزام آخر تم الاعتراف به سابقا للتدفقات النقدية المتعلقة بمجموعة العقود والذي تدفعه المجموعة أو تستلمه قبل الاعتراف بمجموعة عقود التأمين.

تقيس المجموعة القيمة الدفترية للالتزام عن التغطية المتبقية في نهاية كل فترة من فترات المعلومات المالية باعتبارها الالتزام المتعلق بالتغطية المتبقية في بداية الفترة:

- زائدا الأقساط المستلمة في الفترة،
- ناقصا التدفقات النقدية لحيازة عقود التأمين،
- زائدا أي مبلغ يتعلق بإلغاء التدفقات النقدية لحيازة عقود التأمين المعترف بها كمصروفات في فترة المعلومات المالية للمجموعة،
- زائدا أي تعديل لعنصر التمويل، حيثما ينطبق ذلك،
- ناقصا المبلغ المعترف به كإيرادات تأمين للخدمات المقدمة في الفترة،
- ناقصا أي عنصر استثماري يتم سداده أو تحويله إلى الالتزام عن التعويضات المتكبدة حيثما ينطبق ذلك.

تقدر المجموعة الالتزام عن التعويضات المتكبدة على أنه التدفقات النقدية لوفاء بالتعويضات المتكبدة. وتشمل التدفقات النقدية المتعلقة بالوفاء بالالتزامات، بطريقة غير متحيزة، جميع المعلومات المعنولة والمزيدة المتاحة دون تكلفة أو جهد غير مبرر بشأن مبلغ تلك التدفقات النقدية المقبلة وتوقيتها وعدم اليقين بشأنها، وهي تعكس التقديرات الحالية من وجهة نظر المجموعة وتشمل تعديلا صريحا للمخاطر غير المالية (تعديل المخاطر).

وحيثما تشير الوقائع والظروف، خلال فترة التغطية، إلى أن مجموعة عقود التأمين محققة للخسائر، تعترف المجموعة بخسارة في قيمة الأرباح أو الخسائر عن صافي التدفق الصادر، مما يؤدي إلى أن تكافئ القيمة الدفترية للالتزام بالنسبة للمجموعة التدفقات النقدية الخاصة بالوفاء بالالتزامات الأداء. وتشمل المجموعة عنصرا للخسارة يتعلق بالالتزام عن التغطية المتبقية لهذه المجموعة المحققة للخسائر والذي يبين الخسائر المعترف بها. يتم توزيع التدفقات النقدية لحيازة عقود التأمين كجزء من أقساط التأمين إلى الأرباح أو الخسائر (من خلال إيرادات التأمين).

مجموعة شركة المشرق للتأمين المساهمة العامة المحدودة

إيضاحات حول القوائم المالية الموحدة

للسنة المنتهية في ٣١ كانون الأول ٢٠٢٤

٤- معلومات السياسات المحاسبية الجوهرية "تتمة"

٤-١ السياسات المحاسبية لعقود التأمين الصادرة وعقود إعادة التأمين المحتفظ بها "تتمة"

٤-١-٧ عقود إعادة التأمين المحتفظ بها - القياس المبدي والقياس اللاحق

٤-١-٧-١ عقود إعادة التأمين المحتفظ بها المقاسة وفقاً لطريقة توزيع الأقساط - القياس المبدي

تفيس المجموعة موجودات إعادة التأمين لمجموعة من عقود إعادة التأمين المحتفظ بها وفقاً لنفس الأساس لعقود التأمين الصادرة للمجموعة. ومع ذلك يتم تعديل هذه الموجودات لتعكس سمات عقود إعادة التأمين المحتفظ بها والتي تختلف عن عقود التأمين الصادرة، على سبيل المثال توليد المصروفات أو تخفيضها بدلاً من الإيرادات.

يخضع القياس اللاحق لعقود إعادة التأمين المحتفظ بها لنفس مبادئ عقود التأمين الصادرة وتم تعديلها لتعكس السمات المحددة لإعادة التأمين المحتفظ بها. عندما تقوم المجموعة بإعداد عنصر الاسترداد للخسائر فإنها تقوم لاحقاً بتخفيض هذا العنصر إلى "صفر" بما يتماشى مع خفض مجموعة عقود التأمين الأساسية المحققة للخسائر لتعكس عنصر استرداد الخسائر الذي يجب ألا يتجاوز جزء من القيمة الدفترية لعنصر الخسارة المتكبدة لمجموعة من عقود التأمين الأساسية المحققة للخسائر والتي تتوقع المنشأة استردادها من مجموعة عقود إعادة التأمين المحتفظ بها.

٤-١-٨ التدفقات النقدية لحيازة عقود التأمين

تنشأ التدفقات النقدية لحيازة عقود التأمين من تكاليف بيع مجموعة عقود التأمين (الصادرة أو المتوقع إصدارها) المرتبطة مباشرة بمحفظه عقود التأمين التي تنتمي إليها المجموعة والاكتاب بها والشروع في تنفيذها. حيث يجب تأجيل جميع تكاليف الحيازة. وتستخدم المجموعة بطريقة منهجية ومنطقية لتوزيع النفقات الخاصة بمجموعة من العقود تتمثل في التدفقات النقدية لحيازة عقود التأمين المرتبطة مباشرة بمجموعة من عقود التأمين والمقدمة إلى ما يلي:

- المجموعة ذاتها.
 - المجموعات التي تتضمن عقود التأمين المتوقع أن تنشأ من تجديد عقود التأمين المصنفة ضمن هذه المجموعة.
- عندما يتم سداد التدفقات النقدية لحيازة عقود التأمين أو تكبدها قبل الاعتراف بمجموعة عقود التأمين في قائمة المركز المالي، يتم الاعتراف بأصل منفصل للتدفقات النقدية لحيازة التأمين لكل مجموعة ذات صلة.
- إذا تم الاعتراف بخسارة انخفاض في القيمة، يتم تعديل القيمة الدفترية للأصل ويتم الاعتراف بخسارة انخفاض القيمة في قائمة الأرباح أو الخسائر.

تعترف المجموعة برد بعض أو كافة خسائر انخفاض القيمة المعترف بها سابقاً ضمن الأرباح أو الخسائر كما تقوم بزيادة القيمة الدفترية للأصل، وذلك إلى الحد الذي تنتفي فيه ظروف انخفاض القيمة أو في حال تحسنها.

٤-١-٩ إيرادات التأمين

تمثل إيرادات التأمين للفترة المحددة مبلغ عائدات أقساط التأمين المتوقعة والموزعة على الفترة (باستثناء أي عنصر استثماري). تخصص المجموعة عائدات الأقساط المتوقعة لكل فترة من خدمات عقود التأمين على أساس الفترة الزمنية.

ومع ذلك، إذا كان النمط المتوقع للإفراج عن المخاطر خلال فترة التأمين يختلف اختلافاً جوهرياً بمرور الوقت فحينها يتم إجراء توزيع على أساس التوقيت المتوقع لمصروفات خدمة التأمين المتكبدة. تقوم المجموعة بتغيير أساس التوزيع وفق الطريقتين المحددتين أعلاه، حسب الضرورة، وإذا تغيرت الحقائق والظروف، يتم احتساب التغيير بآثر سنقبلي كتغير في التقدير المحاسبي. وبالنسبة للفترة المعروضة، يتم الاعتراف بجميع الإيرادات بمرور الوقت.

٤-١-١٠ إيرادات ومصروفات تمويل التأمين

تتألف إيرادات أو مصروفات تمويل التأمين من التغيير في القيمة الدفترية لمجموعة عقود التأمين والذي ينشأ مما يلي:

- تأثير القيمة الزمنية للنقود والتغيرات في القيمة الزمنية للنقود.
- تأثير المخاطر المالية والتغيرات في المخاطر المالية.

مجموعة شركة المشرق للتأمين المساهمة العامة المحدودة

إيضاحات حول القوائم المالية الموحدة

للسنة المنتهية في ٣١ كانون الأول ٢٠٢٤

٤- معلومات السياسات المحاسبية الجوهرية "تتمة"

٤-٢ بيان الالتزام

تم إعداد القوائم المالية الموحدة المرفقة وفقاً للمعايير الدولية لإعداد التقارير المالية ومتطلبات القوانين المحلية السارية.

٤-٣ أسس الإعداد

تم إعداد القوائم المالية الموحدة وفقاً لمبدأ التكلفة التاريخية، فيما عدا بعض الأدوات المالية والاستثمارات العقارية والممتلكات التي تم قياسها بإعادة التقييم أو بالقيمة العادلة كما هو موضح في السياسات المحاسبية أدناه. إن التكلفة التاريخية بصفة عامة تمثل القيمة العادلة للئمن المحدد المقدم مقابل تبادل الموجودات.

إن القيمة العادلة هي القيمة التي سيتم استلامها لبيع أحد الموجودات، أو دفعها لتحويل أي من المطلوبات ضمن معاملات منتظمة بين المتعاملين بالسوق في تاريخ القياس، بغض النظر عما إذا كان السعر يمكن تحقيقه بطريقة مباشرة أو أكل مقدراً بفضّل أسلوب تقييم آخر. وعند تقدير القيمة العادلة لأي من الموجودات أو المطلوبات، تأخذ المجموعة بعين الاعتبار تلك العوامل عند تسعير الموجودات أو المطلوبات إذا أخذ المتعاملين في السوق تلك العوامل بالحسبان عند تسعير الموجودات أو المطلوبات في تاريخ القياس. تم تحديد القيمة العادلة لأغراض القياس و/أو الإفصاح في هذه القوائم المالية الموحدة على ذلك الأسس، باستثناء معاملات الدفع التي تتشابه مع القيمة العادلة، ولكنها ليست قيمة عادلة، مثل صفى القيمة القابلة للتحقق في المعيار المحاسبي الدولي رقم (٢) أو مثل النتيجة عن استخدام المعيار المحاسبي الدولي رقم (٣٦).

إضافة إلى ذلك، تُصنف قياسات القيمة العادلة، لأغراض إعداد التقارير المالية، إلى المستوى ١ أو ٢ أو ٣ بناءً على مدى وضوح المدخلات بالنسبة لقياسات القيمة العادلة وأهمية المدخلات بالنسبة لقياسات القيمة العادلة بالكامل، وهي محددة كما يلي:

- المستوى الأول: قياسات القيمة العادلة المستقاة من الأسعار المدرجة (غير المعدلة) في الأسواق النشطة للموجودات والمطلوبات المتطابقة في تاريخ القياس.
- المستوى الثاني: قياسات القيمة العادلة المستقاة من مدخلات بخلاف الأسعار المدرجة والتي تم إدراجها في المستوى الأول والتي يمكن ملاحظتها للأصول والمطلوبات إما بطريقة مباشرة أو غير مباشرة.
- المستوى الثالث: قياسات القيمة العادلة المستقاة من المدخلات غير الملاحظة للأصول والمطلوبات.

تقوم المجموعة بعرض قائمة المركز المالي الموحدة الخاصة بها بشكل عام حسب السيوولة، وذلك بالتفريق بين الجزء المتداول وغير المتداول اعتماداً على توقعات التحصيل أو السداد خلال ١٢ شهراً بعد تاريخ قائمة المركز المالي الموحدة (المتداول) وأكثر من ١٢ شهراً بعد تاريخ قائمة المركز المالي الموحدة (غير متداول) حيث تم إظهار ذلك في الإيضاحات. إن الدولار الأمريكي هو عملة إظهار القوائم المالية الموحدة.

مجموعة شركة المشرق للتأمين المساهمة العامة المحدودة

إيضاحات حول القوائم المالية الموحدة

للسنة المنتهية في ٣١ كانون الأول ٢٠٢٤

٤- معلومات السياسات المحاسبية الجوهرية "تتمة"

٤-٤ أسس توحيد القوائم المالية

تتألف القوائم المالية الموحدة الخاصة بالمجموعة من القوائم المالية الخاصة بمجموعة شركة المشرق للتأمين المساهمة العامة المحدودة ومن القوائم المالية الخاصة بالشركة العقارية التجارية للاستثمار وشركة بال ميد سيرفيس لإدارة التأمينات الطبية التي تمتلك فيها الشركة حق السيطرة (الشركات التابعة لها).

تتحقق السيطرة عندما يكون للمجموعة:

- القدرة على التحكم بالمنشأة المستثمر بها،
- نشوء حق للمجموعة في العوائد المتغيرة نتيجة لارتباطها بالمنشأة المستثمر بها، و
- القدرة على التحكم في المنشأة المستثمر بها بغرض التأثير على عوائد المستثمر.

تقوم المجموعة بإعادة تقييم ما إذا كانت تسيطر على أي من المنشآت المستثمر بها أم لا، وما إذا كانت الحقائق والظروف تشير إلى حدوث تغيرات على واحد أو أكثر من عناصر السيطرة المشار إليها أعلاه.

عندما نقل حقوق التصويت الخاصة بالمجموعة في أي من المنشآت المستثمر بها عن أغلبية حقوق التصويت بها، فيكون للمجموعة السيطرة على تلك المنشأة المستثمر بها عندما تكون حقوق التصويت كافية لمنحها قدرة عملية لتوجيه الأنشطة ذات الصلة بالمنشأة المستثمر بها بشكل منفرد.

تأخذ المجموعة بعين الاعتبار كافة الحقائق والظروف ذات الصلة عند تقييم ما إذا كان للمجموعة حقوق التصويت في المنشأة المستثمر بها أم لا بشكل كافٍ لمنحها السيطرة. تشمل تلك الحقائق والظروف ما يلي:

- حجم حقوق التصويت التي تمتلكها المجموعة بالنسبة لحجم ومدى ملكية حاملي حقوق التصويت الآخرين،
- حقوق التصويت المحتملة التي تمتلكها المجموعة وحاملي حقوق التصويت الآخرين والأطراف الأخرى،
- الحقوق الناشئة من الترتيبات التعاقدية الأخرى، و
- أية حقائق وظروف إضافية قد تشير إلى أن المجموعة لديها، أو ليست لديها، القدرة الحالية على توجيه الأنشطة ذات الصلة وقت الحاجة لاتخاذ قرارات، بما في ذلك كيفية التصويت في اجتماعات المساهمين السابقة.

تبدأ عملية توحيد الشركة التابعة عندما تتمكن المجموعة من السيطرة على تلك الشركة التابعة، بينما تتوقف تلك العملية عندما تفقد المجموعة السيطرة على الشركة التابعة. وعلى وجه الخصوص، يتم تضمين إيرادات ومصاريف الشركة التابعة المستحوذة أو المستبعدة خلال السنة في قائمة الأرباح أو الخسائر الموحدة وقائمة الدخل الشامل الموحدة من تاريخ حصول المجموعة على حق السيطرة حتى التاريخ الذي تنقطع فيه سيطرة المجموعة على الشركة التابعة.

إن الربح أو الخسارة وكل عنصر من عناصر الدخل الشامل الآخر موزعة على مالكي المجموعة وملكي الحصص غير المسيطرة. إجمالي الدخل الشامل للشركة التابعة موزع على مالكي المجموعة والأطراف غير المسيطرة، حتى لو أدى ذلك إلى حدوث عجز في أرصدة الأطراف غير المسيطرة. حيثما لزم الأمر، يتم إجراء تعديلات على القوائم المالية للشركة التابعة لكي تتلاءم سياساتها المحاسبية مع تلك المستخدمة من قبل الشركة الأم.

يتم استبعاد جميع المعاملات بما في ذلك الأصول والالتزامات وحقوق الملكية والأرباح والمصاريف والتدفقات النقدية الناتجة عن المعاملات الداخلية بين الشركة الأم والشركة التابعة لها عند التوحيد.

مجموعة شركة المشرق للتأمين المساهمة العامة المحدودة

إيضاحات حول القوائم المالية الموحدة
للسنة المنتهية في ٣١ كانون الأول ٢٠٢٤

٤ - معلومات السياسات المحاسبية الجوهرية "تنمة"

٤-٤ أسس توحيد القوائم المالية "تنمة"

فيما يلي تفاصيل الشركات التابعة كما في ٣١ كانون الأول ٢٠٢٤:

اسم الشركة	رقم السجل	نسبة الملكية	رأس المال المدفوع	النشاط الرئيسي
الشركة العقارية التجارية للاستثمار	٥٦٢٦٠٠٧٣٤	٦٣,٧٥%	٨,٠٠٠,٠٠٠ دولار	الاستثمارات العقارية والتجارة
شركة بال مديسرفس لإدارة التأمينات الطبية	٥٦٢٥٦٣٩٧٣	٩٩%	٤١,٢٧٢ دولار	إدارة نفقات طبية وخدمات تأمينية

فيما يلي ملخص قائمة المركز المالي للشركات التابعة كما في ٣١ كانون الأول ٢٠٢٤:

شركة بال مديسرفس	الشركة العقارية التجارية للاستثمار	
دولار	دولار	
٤٢٨,٤٦٣	٩,٦٦٤,١٢١	موجودات متداولة
٤٦,٢٣٢	٨,٧٣٦,٥٢٧	موجودات غير متداولة
(٧٥,٨٩١)	(٣,٨٨٥,١٩٦)	مطلوبات متداولة
(٣٦,٦٥٧)	(١,٢٦٩,٢٣١)	مطلوبات غير متداولة
٣٦٢,١٤٧	١٣,٢٤٦,٢٢١	مجموع حقوق الملكية
٣,٦٢١	٤,٨٠١,٧٥٥	حقوق جهات غير مسيطرة

فيما يلي ملخص قائمة الأرباح أو الخسائر للشركات التابعة للسنة المنتهية في ٣١ كانون الأول ٢٠٢٤:

شركة بال مديسرفس	الشركة العقارية التجارية للاستثمار	
دولار	دولار	
٢١٨,٤٠٧	٢٨٢,٩٤٨	إيرادات تشغيلية وأخرى
(٢١١,١٦٥)	(٧٣٠,٢٩١)	مصاريف إدارية وعمومية
-	(٤٤,١٢١)	(خسائر) فروقات العملة
٧,٢٤٢	(٤٩١,٤٦٤)	الربح للسنة
٧,١٧٠	(٣١٣,٣٠٨)	العائد لمساهمي الشركة الأم
٧٢	(١٧٨,١٥٦)	العائد لجهات غير مسيطرة

مجموعة شركة المشرق للتأمين المساهمة العامة المحدودة

إيضاحات حول القوائم المالية الموحدة
للسنة المنتهية في ٣١ كانون الأول ٢٠٢٤

٤- معلومات السياسات المحاسبية الجوهرية "ننمة"

٤-٤ أسس توحيد القوائم المالية "ننمة"

فيما يلي ملخص قائمة المركز المالي للشركات التابعة كما في ٣١ كانون الأول ٢٠٢٣:

شركة بال مديسيرفس	الشركة العقارية التجارية للاستثمار	موجودات متداولة موجودات غير متداولة مطلوبات متداولة مطلوبات غير متداولة مجموع حقوق الملكية حقوق جهات غير مسيطرة
دولار	دولار	
٣٧٥,٨٣٤	١٠,٩٣٠,٧٧٠	
٥٧,٥٥٣	١٠,٣٨٧,٠٦١	
(٦١,٠١٧)	(٤,٨٥٤,٦١٤)	
(٣٥,٢٤٠)	(٢,٧٢٩,١٧٧)	
<u>٣٣٧,١٣٠</u>	<u>١٣,٧٣٤,٠٤٠</u>	
<u>٣,٣٧١</u>	<u>٥,١٠٣,٥٤٤</u>	

فيما يلي ملخص قائمة الأرباح أو الخسائر للشركات التابعة للسنة المنتهية في ٣١ كانون الأول ٢٠٢٣:

شركة بال مديسيرفس	الشركة العقارية التجارية للاستثمار	إيرادات تشغيلية وأخرى مصاريف إدارية وعمومية (خسائر) فروقات العملة الربح للسنة العائد لمساهمي الشركة الأم العائد لجهات غير مسيطرة
دولار	دولار	
٣١٩,٢١٥	١,٥٥٧,٢٥٨	
(٢٠٨,٦٩٢)	(٧٦٠,٢٤٥)	
-	(٢,٣٧٦)	
<u>١١٠,٥٢٣</u>	<u>٧٩٤,٦٣٧</u>	
<u>١٠٩,٤١٩</u>	<u>٤٩٩,٣٥١</u>	
<u>١,١٠٤</u>	<u>٢٩٥,٢٨٦</u>	

٤-٥ اندماج الأعمال

نتم محاسبة تملك الأصول التجارية باستخدام طريقة الشراء. ويتم قياس البديل المنقول ضمن اندماج الأعمال بالقيمة العادلة، والتي يتم حسابها على أنها مجموع القيم العادلة للأصول التي تنقلها المجموعة بتاريخ التملك، والمطلوبات التي تحصلها المجموعة إلى ملكي المنشأة المشتراة السابقين بالإضافة إلى حصص حقوق الملكية التي أصدرتها المجموعة في مقابل السيطرة على المنشأة المشتراة. يتم الاعتراف بالتكاليف المتعلقة بعمليات التملك في الربح أو الخسارة عند تكديدها.

في تاريخ التملك، يتم الاعتراف بالأصول المستملكة القليلة للتحديد والمطلوبات المضمونة بقيمتها العادلة.

يتم قياس الشهرة بتحديد الزيادة في البديل المنقول، ومقدار أي ملكية غير مسيطرة في المنشأة المشتراة، والقيمة العادلة لحصة حقوق الملكية للشركة المشتراة التي كانت تحتفظ بها سابقاً في المنشأة المشتراة (إن وجدت) على صافي مبلغ الأصول المستملكة القليلة للتحديد والمطلوبات المضمونة بتاريخ التملك. في حل، بعد إعادة التقييم، تجاوز صافي مبلغ الأصول المستملكة القليلة للتحديد والمطلوبات المضمونة بتاريخ التملك مجموع البديل المنقول ومبلغ أي ملكية غير مسيطرة في المنشأة المشتراة والقيمة العادلة لحصة حقوق الملكية للشركة المشتراة التي كانت تحتفظ بها سابقاً في المنشأة المشتراة (إن وجدت)، يتم الاعتراف بالزيادة مباشرة في الربح أو الخسارة كربح شراء بسعر منخفض.

مجموعة شركة المشرق للتأمين المساهمة العامة المحدودة

إيضاحات حول القوائم المالية الموحدة
للسنة المنتهية في ٣١ كانون الأول ٢٠٢٤

٤- معلومات السياسات المحاسبية الجوهرية "تتمة"

٤-٥ اندماج الأعمال "تتمة"

إن الملكية غير المسيطرة والتي هي حصة ملكية حالية وتخول مالكها إلى حصة تناسبية من صافي أصول المنشأة في حالة التصفية يمكن قياسها بشكل أولي إما بالقيمة العادلة أو بلحصة التناسبية للملكية غير المسيطرة من المبلغ المعترف بها لصافي الأصول القابلة للتحديد في المنشأة المشتراة. يتم اختيار أساس القياس على أساس المعاملة تلو المعاملة. يتم قياس الأنواع الأخرى من الملكية غير المسيطرة بالقيمة العادلة أو على أساس المعايير المحددة في معيار دولي آخر للتقارير المالية، عندما يكون ذلك مناسباً.

عندما يشتمل البديل المنقول بواسطة المجموعة في اندماج الأعمال على موجودات أو مطلوبات ناتجة عن ترتيب بديل محتمل، يتم قياس البديل المحتمل بالقيمة العادلة في تاريخ تملكه ويتم إدراجه كجزء من البديل المنقول في اندماج الأعمال. يتم تعديل التغييرات في القيمة العادلة للبديل المحتمل والتي يمكن اعتبارها تعديلات فترة القياس بأثر رجعي، مع عمل تعديلات مقلبة على الشهرة. إن تعديلات فترة القياس هي التعديلات التي تنشأ عن معلومات إضافية يتم الحصول عليها خلال "فترة القياس" (والتي لا يمكن أن تتجاوز سنة واحدة اعتباراً من تاريخ التملك) حول الوقوع والظروف السائدة بتاريخ التملك.

إن المحاسبة اللاحقة للتغييرات في القيمة العادلة للبديل المحتمل والتي لا يمكن اعتبارها تعديلات فترة القياس تعتمد على كيفية تصنيف البديل المحتمل. لا تتم إعادة قياس البديل المحتمل والمصنف كحقوق ملكية في تواريخ تقارير لاحقة، ويتم حساب النسوية اللاحقة له ضمن حقوق الملكية. يتم إعادة قياس البديل المحتمل والمصنف على أنه أحد الأصول أو المطلوبات في تواريخ تقارير لاحقة وفقاً للمعيار الدولي لإعداد التقارير المالية رقم (٩) أو معيار المحاسبة الدولي رقم (٣٧) المخصصات، المطلوبات المحتملة والموجودات المحتملة، حسبما يكون ملائماً، مع الاعتراف بالربح أو الخسارة المقلبة في الأرباح أو الخسائر.

في حال نعت عملية اندماج الأعمال على مراحل، يعد قياس مصلح المجموعة السابقة في المنشأة المستحوذ عليها لقيمتها العادلة كما في تاريخ الاستحواذ (أي بتاريخ انتقال السيطرة على المنشأة المستحوذ عليها إلى المجموعة)، ويتم الاعتراف بالأرباح والخسائر، إن وجدت، في قائمة الأرباح أو الخسائر الموحدة. يتم إعادة تصنيف المبالغ الناشئة عن المصلح في المنشأة المستحوذ عليها قبل تاريخ الاستحواذ، والتي تم الاعتراف بها مسبقاً في بنود الدخل الشامل الأخرى، إلى أرباح أو خسائر إذا كانت المعالجة ملائمة في حال تم استبعاد هذه المصلح.

في حال عدم انتهاء المحاسبة الأولية عن اندماج الأعمال لنهاية الفترة المالية التي حصل فيها الاندماج، تسجل المجموعة المبلغ المؤقتة للبنود التي لم يتم انتهاء عملية المحاسبة عنها. يتم تعديل هذه المبلغ المؤقتة خلال فترة القياس، أو يتم الاعتراف بموجودات أو مطلوبات إضافية لتعكس المعلومات الجديدة التي تم الحصول عليها حول الحقائق والظروف السائدة بتاريخ الاستحواذ، إن توفرت، والتي من شأنها التأثير على المبلغ المعترف بها كما في ذلك التاريخ.

٤-٦ المعاملات بالعملة الأجنبية

تتعامل الشركة بشكل أساسي بالشيقل الجديد، عند إعداد القوائم المالية لكل منشأة على حدة، يتم تسجيل المعاملات التي تتم بالعملة الأجنبية بخلاف العملة المستخدمة في المنشأة على أساس أسعار الصرف السائدة بتاريخ تلك المعاملات.

بتاريخ القوائم المالية الموحدة، يتم تحويل أرصدة الموجودات المالية والمطلوبات المالية بأسعار العملات الأجنبية الوسطية السائدة بذلك التاريخ إلى الشيقل الجديد.

يتم تحويل الموجودات والمطلوبات غير المالية بالعملة الأجنبية والتي تظهر بقيمتها العادلة إلى الشيقل الجديد على أساس أسعار الصرف السائدة عند تاريخ تحديد القيمة العادلة لها.

يتم إدراج فروقات أسعار الصرف الناتجة عن تحويل العملات الأجنبية إلى الشيقل الجديد ضمن قائمة الأرباح أو الخسائر الموحدة، فيما عدا:

- فروقات العملة المتعلقة بأصول قيد الإنشاء لمنافع استخدام مستقبلية، والمدرجة ضمن تكلفة هذه الأصول كتعديلات فروقات أسعار العائد نتيجة الاقتراض بعملة أجنبية.

مجموعة شركة المشرق للتأمين المساهمة العامة المحدودة

إيضاحات حول القوائم المالية الموحدة

للسنة المنتهية في ٣١ كانون الأول ٢٠٢٤

٤- معلومات السياسات المحاسبية الجوهرية "نقطة"

٤.٦ المعاملات بالعملة الأجنبية "نقطة"

- فروقات العملة الناتجة عن النخول في معاملات بهدف التحوط من بعض مخاطر بعض العملات الأجنبية، وكذلك
- فروقات العملة الناتجة عن بنود مالية مدينة أو دائنة ناتجة عن عمليات أجنبية والتي ليس من المحتمل ولا يوجد
تخطيط لسدادها وهي تشكل جزء من صافي الاستثمار في العملات الأجنبية والتي يتم الاعتراف بها ضمن احتياطي
العملات الأجنبية ويتم الاعتراف بها في قائمة الأرباح أو الخسائر الموحدة وعند استبعاد صافي قيمة الاستثمار.

لأغراض إعداد القوائم المالية الموحدة، تم عرض موجودات ومطلوبات المجموعة بالدولار الأمريكي بناء على أسعار
الصرف السائدة كما في تاريخ القوائم المالية الموحدة. يتم إعادة تحويل الإيرادات والمصروفات على أساس متوسط أسعار
الصرف السائدة خلال السنة، ويتم إدراج فروقات أسعار الصرف الناتجة عن تحويل تلك البنود إلى الدولار الأمريكي
ضمن قائمة الأرباح أو الخسائر الموحدة.

إن أسعار الصرف مقابل الدولار الأمريكي كما في تاريخ القوائم المالية الموحدة كانت كما يلي:

	٣١ كانون الأول ٢٠٢٣	٣١ كانون الأول ٢٠٢٤	
التغيير	دولار	دولار	
%			
(٠.٠١) %	٠,٢٧٧	٠,٢٧٤	الشيل
- %	١,٤١٣	١,٤١٣	الدينار الأردني

٤-٧ تحقق الإيرادات وتسجيل المصاريف

تكاليف اقتناء بوالص التأمين

تمثل تكاليف الاقتناء التكاليف التي تتكبدها المجموعة مقابل بيع أو اكتتاب أو بدء عقود تأمين جديدة، ويتم قيد تكاليف
الاقتناء في قائمة المركز المالي كجزء من احتياطي التغطية المتبقية.

العمولات والتكاليف الأخرى

يتم قيد كافة العمولات والتكاليف الأخرى للحصول على بوالص التأمين الجديدة أو المجددة في قائمة المركز المالي كجزء
من احتياطي التغطية المتبقية، ويتم الاعتراف بالمصاريف الأخرى وفقاً لمبدأ الاستحقاق.

إيرادات العمولات

يتم الاعتراف بإيرادات العمولات عند إصدار وثيقة إعادة التأمين بناء على شروط ولسب منوية متفق عليها مع شركات
إعادة التأمين.

إيرادات الفوائد

يتم قيد فوائد الودائع لدى البنوك وفقاً لمبدأ الاستحقاق على أساس الفترات الزمنية المستحقة والمبالغ الأصلية ومعدل الفائدة
المكتسب.

مصاريف الفوائد والعمولات البنكية

يتم تسجيل الفوائد والعمولات البنكية للقروض وحسابات الجاري المدين ضمن المصاريف التمويلية في قائمة الأرباح أو
الخسائر الموحدة وفقاً لمبدأ الاستحقاق.

توزيعات أرباح الأسهم

يتم الاعتراف بتوزيعات أرباح الأسهم عندما يتشأ حق للمساهمين باستلام دفعات عن توزيعات الأرباح وذلك عند إقرارها
من الهيئة العامة للمساهمين للشركة المستثمر بها.

مجموعة شركة المشرق للتأمين المساهمة العامة المحدودة

إيضاحات حول القوائم المالية الموحدة
للسنة المنتهية في ٣١ كانون الأول ٢٠٢٤

٤- معلومات السياسات المحاسبية الجوهرية "تتمة"

٤-٨ عقود إعادة التأمين المبرمة

يتم تصنيف العقود المبرمة مع شركات إعادة التأمين والتي يتم بموجبها تعويض المجموعة عن الخسائر الناجمة عن واحد أو أكثر من عقود التأمين المصدرة من قبل المجموعة والمتقنة مع متطلبات التصنيف لعقود التأمين كعقود إعادة تأمين. تظهر العقود المبرمة والتي تدخل بها المجموعة مع أطراف تأمين أخرى ضمن عقود التأمين. يتم اعتبار المنافع الناتجة عن دخول المجموعة في عقود إعادة تأمين مبرمة كموجودات إعادة تأمين. تقوم المجموعة بتقييم موجودات إعادة التأمين بشكل دوري. في حال وجود مؤشر عن خسائر في موجودات إعادة التأمين تقوم المجموعة بتخفيض القيمة الدفترية لموجودات إعادة التأمين إلى القيمة القابلة للتحصيل ويتم إدراج خسائر التثني الناجمة ضمن قائمة الأرباح أو الخسائر الموحدة. يتم قياس المبالغ المطلوبة من أو إلى معيدي التأمين بشكل مستمر، بالقيمة المتعلقة بعقود إعادة التأمين وحسب شروط كل عقد من تلك العقود على حدة. تتمثل المبالغ المستحقة لمعدي التأمين بشكل أساسي في الأقساط المستحقة عن عقود إعادة التأمين ويتم الاعتراف بها كمصروف عند استحقاقها.

تقوم المجموعة أيضاً بقبول مخاطر إعادة التأمين أثناء سير الأعمال العادية لعقود التأمين حسب الحالة عندما ينطبق ذلك. يتم تثبيت الأقساط والمطالبات عن إعادة التأمين المقبولة كفرادات أو مصروفات بنفس الطريقة عند اعتبار إعادة التأمين كأعمال مباشرة مع الأخذ في الاعتبار تصنيف منتج أعمال إعادة التأمين. إن التزامات إعادة التأمين تمثل الأرصدة المستحقة لشركات إعادة التأمين. يتم تقدير المبالغ المستحقة الدفع بطريقة تتماثل مع عقود إعادة التأمين المرتبطة بها.

يتم استبعاد أصول والتزامات إعادة التأمين عند إلغاء أو انتهاء مدة سريان الحقوق التعاقدية أو عند تحويل العقد إلى طرف آخر.

٤-٩ مطلوبات عقود التأمين

احتياطي الادعاءات الموقوفة

تتكون المطالبات من المبالغ المستحقة الدفع لحملة وثائق التأمين والأطراف الأخرى ومصروف تعديل الخسائر ذات الصلة، بعد خصم مبالغ الحطام والمبالغ المستردة الأخرى ويتم تحميلها على قائمة الأرباح أو الخسائر عند تكديدها. يشمل إجمالي المطالبات تحت التسوية على إجمالي التكلفة التقديرية للمطالبات المتكبدة، ولكن لم يتم تسويتها في نهاية فترة التقرير.

يتم تكوين مخصصات المطالبات المبلغ عنها والتي لم يتم دفعها كما في نهاية فترة التقرير على أساس تقديرات الحالات الفردية. تستند تقديرات الحالة إلى المبلغ المقررة للخسائر الفردية وحيث لم يتم إجراء تقييمات الخسائر، يتم وضع التقديرات في ضوء المعلومات المتاحة حالياً، والخبرة السابقة لمطالبات مماثلة وفي بعض الحالات فيما يتعلق بالمبالغ المؤمن عليها. تتم مراجعة تقديرات الحالة بشكل دوري للتأكد من أن مبلغ المطالبات القائمة المعترف بها كافية لتغطية المدفوعات المستقبلية المتوقعة بما في ذلك تكاليف تسوية المطالبات المتوقعة ويتم تحديثها عندما تتوفر معلومات جديدة. تقوم المجموعة بخصم التزامها عن المطالبات غير المسددة حيث إنه من المتوقع سداد المطالبات خلال فترات زمنية تتعدى ١٢ شهراً من فترة التقرير.

احتياطي التغطية المتبقية (أقساط غير مكتسبة)

يتم الاعتراف بإيرادات الأقساط بموجب السياسة على مدى فترة التأمين من تاريخ بدء الوثيقة المتعلقة بانتهاء صلاحيتها. يمثل احتياطي التغطية المتبقية الجزء المقدر من صافي دخل الأقساط والذي يتعلق بفترات التأمين اللاحقة لتاريخ قيمة المركز المالي. يتم احتساب الاحتياطي باستخدام العدد الفعلي للأيام المنصرمة. يتم تصنيف حصة معيدي التأمين من المطالبات المقررة لمبالغ مفسح عنها، ولكن لم يتم تسويتها والمطالبات المتكبدة والغير المبلغ عنها واحتياطي المخاطر غير المنتهية بشكل منفصل كموجودات إعادة التأمين في قائمة المركز المالي.

يتم تحديد احتياطي التغطية المتبقية بموجب سياسات التأمين من خلال تقسيم قيمة إجمالي الوثيقة على فترتها، أي يتم تقسيم إجمالي عدد الأيام التي يتم توفير التغطية لها بموجب وثيقة التأمين "ومضروبة في" عدد الأيام غير المنتهية الصلاحية.

مجموعة شركة المشرق للتأمين المساهمة العامة المحدودة

إيضاحات حول القوائم المالية الموحدة
للسنة المنتهية في ٣١ كانون الأول ٢٠٢٤

٤- معلومات السياسات المحاسبية الجوهرية "تنمة"

٤-٩ مطلوبات عقود التأمين "تنمة"

احتياطي مصاريف تسوية الادعاءات
تمثل المصاريف المتعلقة بتسوية ملفات الحوادث المتكيدة وغير المسندة. تتضمن المصاريف عادة الاتعاب التي يتقاضاها المحققون، المحامون، والخبراء وغيرها.

المطلبات المتكيدة غير المبلغ عنها

يتضمن مخصص المطلبات أيضاً التزاماً للمطلبات المتكيدة غير المبلغ عنها كما في تاريخ قائمة المركز المالي الموحدة. يتم الاستعانة بخبير اکتواري مستقل كل سنة لاحقة لتقييم كفاية الاحتياطيات للوفاء بالالتزامات المستقبلية المستحقة. يتم احتساب الالتزام بشكل عام في تاريخ التقرير بعد النظر في التقرير اکتواري المستقل والاتجاهات التاريخية والبيئات التجريبية والافتراضات الحالية التي قد تتضمن هامشاً للانحرافات السلبية. يتم خصم الأحتياطي عن القيمة الزمنية للنقود.

مخصص مكون الخسارة

في نهاية كل فترة تقرير، يتم تكوين مخصص مكون الخسارة الناشئ عن عقود التأمين العامة عندما تتجاوز القيمة المتوقعة للمطلبات والمصروفات المنسوبة إلى الفترات غير المنتهية من بوالص التأمين المعمول بها في تاريخ التقرير مخصص التغطية المتبقية والمطلبات المسجلة بالفعل فيما يتعلق بتلك البوالص. يتم تكوين مخصص مكون الخسارة بلرّجوع إلى فئات الأعمال في تاريخ قائمة المركز المالي الموحدة بناء على التقديرات اکتوارية.

تعويضات الحطام والتنازل والاسترداد

يتم الأخذ في الاعتبار العائد المتوقع من الحطام وتعويضات التنازل عند قياس الالتزام لمقابلة الادعاءات ويتم تنزيلها من احتياطي الادعاءات الموقوفة كما بتاريخ القوائم المالية الموحدة. تسمح بعض عقود التأمين للمجموعة ببيع حطام الحوادث المسترد "سيارات مشطوبة" والممتلكات المستحوذ عليها مقابل تسديد المطلبات كما يحق للمجموعة الرجوع إلى أطراف ثالثة متسببة في الحوادث للتعويض عن المطلبات المدفوعة. إن مبلغ الاسترداد يمثل القيمة المعقولة المتحصلة من بيع حطام السيارات أو الممتلكات ويتم تقديرها بناء على خبرة مقدري الاضرار العاملين في المجموعة أو القيمة المتوقعة تحصيلها من أطراف ثالثة بعد الرجوع إليهم.

٤-١٠ مخصص انتفاعات الموظفين

• تعويض ترك الخدمة

يتم احتساب مخصص لمواجهة الالتزامات القانونية والتعاقدية الخاصة بنهاية خدمة الموظفين عن فترة الخدمة المتراكمة للموظفين بحسب قانون العمل رقم (٧) لسنة ٢٠٠٠ وذلك بمعدل راتب شهر واحد عن كل سنة خدمة اعتماداً على آخر راتب تقاضاه الموظف خلال السنة. يتم تسجيل المبالغ الواجب اقتطاعها سنوياً في قائمة الأرباح أو الخسائر الموحدة، ويتم تخفيض قيمة المخصص بالمبالغ المدفوعة للموظفين عند نهاية خدماتهم أو تركهم العمل.

• صندوق التوفير

تقوم المجموعة بالمساهمة في صندوق التوفير لموظفي شركة المشرق للتأمين وفقاً للنظام الخاص للصندوق في الشركة، حيث تساهم المجموعة بنسبة ٥٪ من الراتب الأساسي، ويساهم موظفي المجموعة بنفس النسبة، وبذلك تكون التزامات المجموعة لهذا الصندوق محصورة بنسبة المساهمة المذكورة أعلاه ويتم إدراج تلك المساهمة في قائمة الأرباح أو الخسائر الموحدة حيث يتم تحويل المساهمات بشكل شهري للجنة إدارة صندوق التوفير.

٤-١١ مخصص الصندوق الفلسطيني لتعويض ضحايا حوادث الطرق ومخصص هيئة سوق رأس المال

يتم احتساب مخصص هيئة سوق رأس المال بنسبة ٣٪ ومخصص الصندوق الفلسطيني لتعويض ضحايا حوادث الطرق بنسبة ١٥٪ من الأقساط الأساسية للتأمينات الإلزامية للمركبات حسب نظام الرسوم رقم (٤) لسنة ٢٠٠٧ الصادر بمقتضى أحكام قانون هيئة سوق رأس المال رقم (١٣) لسنة ٢٠٠٤ وتعليمات الإدارة العامة للتأمين.

مجموعة شركة المشرق للتأمين المساهمة العامة المحدودة

إيضاحات حول القوائم المالية الموحدة
للسنة المنتهية في ٣١ كانون الأول ٢٠٢٤

٤- معلومات السياسات المحاسبية الجوهرية "تقمة"

١٢-٤ احتياطي إجباري

يتم تكوين الاحتياطي الإجباري باقتطاع ما نسبته ١٠٪ من ربح السنة إلى أن يصل رصيد هذا الاحتياطي إلى ربع رأس المال المدفوع ويجوز زيادته ليصل إلى ما نسبته ١٠٠٪ من رأس المال المدفوع. إن هذا الاحتياطي غير قابل للتوزيع على المساهمين.

١٣-٤ ممتلكات ومعدات

تظهر الممتلكات والمعدات (باستثناء الأراضي والمباني التي تظهر بقيمة العادلة) بالتكلفة بعد تنزيل الاستهلاك المتراكم حيث يتم استهلاكها بطريقة القسط الثابت على مدى العمر الإنتاجي المتوقع لها وبمعدلات سنوية كما يلي:

الأثاث والمفروشات	٦٪-٢٠٪
أجهزة الحاسوب	١٥٪
السيارات	٢٠٪
الديكورات والتحصينات	٦٪-١٠٪
المباني	٢٪

عندما يقل المبلغ الممكن استرداده من أي من هذه الموجودات عن صافي قيمتها الدفترية فإنه يتم تخفيض قيمتها إلى القيمة الممكن استردادها وتسجل قيمة التذني في قائمة الأرباح أو الخسائر الموحدة.

يتم مراجعة العمر الإنتاجي للممتلكات والمعدات في نهاية كل عام، فإذا كانت توقعات العمر الإنتاجي تختلف عن التقديرات المعدة سابقاً، فإنه يتم تسجيل التغيير في التقديرات للسنوات اللاحقة باعتباره تغيير في التقديرات.

يتم قيد الأرباح و/أو الخسائر الناتجة عن بيع أو استبعاد الممتلكات والمعدات، والتي تمثل الفرق ما بين متحصلات البيع والقيمة الدفترية للأصل في حساب أرباح (خسائر) بيع ممتلكات ومعدات ضمن قائمة الأرباح أو الخسائر الموحدة.

اعتمدت المجموعة مبدأ القيمة العادلة في قيد الأراضي والعقارات ويتم الاعتراف بها بالقيمة العادلة عند الاقتناء. يتم إعادة تقييمها بالقيمة العادلة بتاريخ القوائم المالية الموحدة اعتماداً على متوسط التقدير لتقارير مخمنين معتمدين، ويجري قيد الفروقات في القيمة العادلة في حساب التغيير المتراكم في القيمة العادلة للأراضي ضمن حقوق الملكية.

١٤-٤ مخزون عقاري

وهي الممتلكات والاستثمارات التي قامت المجموعة بشرائها أو إنشائها بهدف بيعها من خلال أنشطة المجموعة الاعتيادية وليس لغرض التأجير أو الاحتفاظ بها لغرض الانتفاع من ارتفاع قيمتها في المستقبل. حيث تظهر بالتكلفة أو قيمة الاسترداد أيهما أقل. تشمل التكلفة المبالغ المدفوعة مقابل حقوق إمتلاك العقارات، والمبالغ المدفوعة للمقاولين والمهندسين مقابل الإنشاء والمبالغ المدفوعة مقابل تجهيز هذه العقارات من أتعاب قانونية وضررائب أملاك ومصاريف أخرى غير مباشرة.

يتم إثبات قيمة المخزون العقاري المعترف به في قائمة الأرباح أو الخسائر الموحدة عند الاستبعاد من خلال تحديد قيمة التكاليف الفعلية المسجلة على العقارات المباعة مضافاً إليها أية تكاليف أخرى محددة نسبياً ببناء على مستوى الإنجاز وبالاستعانة بالتقارير الهندسية.

عند الانتهاء من مشاريع قيد التنفيذ بحيث تصبح جاهزة للبيع فقط يتم تحويلها إلى المخزون العقاري حيث يتم إثباتها كمخزون عقاري بالتكلفة الفعلية المثبتة في السجلات.

مجموعة شركة المشرق للتأمين المساهمة العامة المحدودة

إيضاحات حول القوائم المالية الموحدة
للسنة المنتهية في ٣١ كانون الأول ٢٠٢٤

٤ - معلومات السياسات المحاسبية الجوهرية "تنمة"

١٥-٤ استثمارات عقارية

وهي استثمارات محتفظ بها بهدف الاستفادة من ارتفاع قيمتها السوقية بمرور الزمن أو الحصول منها على إيرادات تأجير، وتظهر بقيمتها العادلة كما في تاريخ القوائم المالية الموحدة.

يتم قياس الاستثمارات العقارية مبدئياً بالتكلفة متضمنة تكاليف المعاملة. تتضمن التكلفة تكلفة استبدال جزء من الاستثمارات عند حدوث تلك التكلفة وذلك إذا تم استيفاء الشروط المطلوبة لإثباتها وهي لا تشمل التكاليف اليومية لصيانة تلك الاستثمارات. لاحقاً لإثبات الاستثمارات في العقارات بشكل مبدئي يتم إدراجها بقيمة العادلة التي تعكس أوضاع السوق بتاريخ القوائم المالية الموحدة. يتم إدراج الأرباح أو الخسائر الناتجة عن التغيرات في القيمة العادلة للاستثمارات في ممتلكات ضمن الأرباح أو الخسائر للفترة التي نتجت فيها.

يتم شطب الاستثمارات العقارية عند استبعادها أو عند إيقاف استخدامها والانتفاع منها بشكل دائم ولم يعد يتوقع منها أي منافع اقتصادية بصورة دائمة من الاستخدام ولم يعد هناك مزايا اقتصادية مستقبلية متوقعة من استبعادها. يتم الاعتراف بأية خسائر أو أرباح ناتجة عن سحب أو استبعاد الاستثمارات العقارية في الأرباح أو الخسائر للفترة التي تم خلالها السحب أو الاستبعاد.

يتم إجراء التحويلات من أو إلى الاستثمارات العقارية فقط عند حدوث تغيير في الاستخدام مثبت في نهاية فترة الاستخدام للمالك عند بداية عقد التأجير التشغيلي لطرف آخر. بخصوص التحويلات التي تتم من استثمارات لعقار يشغله المالك فإن التكلفة المعتبرة للمحاسبة اللاحقة تكون القيمة العادلة بتاريخ التغيير في الاستخدام.

يتم إعادة تقييم الاستثمارات العقارية بحسب سعر السوق بناءً على متوسط السعر لتقارير مخمنين معتمدين، وقيد الفرق في القيمة السوقية عن القيمة الدفترية في حساب أرباح إعادة تقييم الاستثمارات ضمن قائمة الأرباح أو الخسائر الموحدة.

١٦-٤ انخفاض قيمة الموجودات غير المالية

في تاريخ القوائم المالية الموحدة، تقوم المجموعة بمراجعة القيمة الحالية للموجودات الملموسة لتحديد فيما إذا كان هناك أي مؤشر يدل على وجود انخفاض في القيمة الدفترية لتلك الموجودات، وفي حالة وجود ذلك المؤشر، فانه يتم تقدير القيمة القابلة للاسترداد للموجودات وذلك بهدف تحديد مدى الخسارة الناتجة عن انخفاض القيمة (إن وجدت). وفي حال صعوبة تقدير القيمة القابلة للاسترداد للأصل فدياً تقوم المجموعة بتقدير القيمة المستردة لوحدة توليد النقد التي ينتمي لها الأصل. عند وجود أسس معقولة للتوزيع، فانه يتم توزيع الموجودات على وحدات توليد النقد بشكل إفرادي وما دون ذلك فانه يتم توزيعها على أصغر مجموعة من وحدات توليد النقد بناءً على أسس معقولة يمكن تحديدها.

إن القيمة القابلة للاسترداد هي القيمة الأعلى ما بين القيمة العادلة مطروحا منها تكلفة البيع والقيمة قيد الاستخدام.

أما إذا كانت القيمة القابلة للاسترداد المقدره للأصل أقل من قيمته الدفترية، فانه يتم خفض القيمة الدفترية للأصل إلى القيمة التي يمكن استردادها. إن خسارة انخفاض القيمة تحمل مباشرة على قائمة الأرباح أو الخسائر الموحدة إلا إذا كان الأصل قد تم إعادة تقييمه وفي هذه الحالة فإن خسارة الانخفاض في القيمة تعامل كخسائر في إعادة التقييم.

في حال تم لاحقاً استرداد خسارة انخفاض القيمة، يتم زيادة القيمة الدفترية للأصل إلى إن تصل للقيمة المقدره التي يمكن استردادها على ألا تكون الزيادة أعلى من القيمة الدفترية فيما لو لم يكن هناك انخفاض في قيمة الأصل في السنوات السابقة. إن استرداد خسارة الانخفاض في القيمة تدرج في قائمة الأرباح أو الخسائر الموحدة إلا إذا كان الأصل قد تم إعادة تقييمه، وفي هذه الحالة فإن استرداد خسارة الانخفاض في القيمة يعامل كزيادة في إعادة التقييم.

مجموعة شركة المشرق للتأمين المساهمة العامة المحدودة

إيضاحات حول القوائم المالية الموحدة

للسنة المنتهية في ٣١ كانون الأول ٢٠٢٤

٤ - معلومات الميسلات المحاسبية الجوهرية "تتمة"

٤-١٧ الموجودات المالية "تتمة"

النقد في قبعة الموجودات المالية

تقوم المجموعة بالاعتراف بمخصصات خسائر الائتمان المتوقعة على الأدوات المالية التي يتم قياسها بتكلفة المطفأة، الذمم التجارية المدينة و ذمم شركات التأمين ومعيدي التأمين. يتم مراجعة مخصصات الخسائر الائتمالية المتوقعة بشكل دوري في الفترات اللاحقة وذلك لعرض التغيير الحاصل على مخاطر الائتمان منذ الاعتراف الأولي للأصل المالي.

تقوم المجموعة دائما باحتساب الخسارة الائتمالية المتوقعة على فترة عمر الذمم التجارية المدينة و ذمم شركات التأمين ومعيدي التأمين. كما يتم تقدير الخسارة الائتمالية المتوقعة لهذه الموجودات المالية بناء على المعلومات التاريخية للخسائر الائتمالية حسب سجلات المجموعة، ويتم تعديلها بعد الأخذ بعين الاعتبار عدة عوامل متعلقة بالأطراف المدينة، وبالوضع الاقتصادي القائم وبتقييم الوضع الاقتصادي المحلي والوضع الاقتصادي المتوقع كما بتاريخ إعداد القوائم المالية الموحدة مع الأخذ بعين الاعتبار القيمة الحالية للنقد في ذلك الوقت أينما يلزم ذلك.

الغاء الاعتراف بالموجودات المالية

تقوم المجموعة بغاء الاعتراف بالموجودات المالية فقط عندما تنتهي الحقوق التعاقدية للتدفق النقدي من تلك الموجودات المالية أو عند تحويل الموجودات المالية وبما فيها جميع المكاسب والمخاطر المتعلقة بملكية الموجودات المالية إلى طرف آخر. إذا لم تقم المجموعة بتحويل الموجودات المالية بشكل كامل أو لم تقم بتحويل جميع المكاسب والمخاطر المتعلقة بملكية الموجودات المالية واستمرت بلمسطرة على تلك الموجودات المالية التي تم تحويلها إلى طرف آخر، فإن المجموعة تقوم بالاعتراف بفوائدها المتبقية بالموجودات المالية وأي التزامات بتوجب عليها سدادها. إذا لم تقم المجموعة بتحويل جميع المكاسب والمخاطر المتعلقة بملكية الموجودات المالية، تستمر المجموعة بالاعتراف بالموجودات المالية بالإضافة إلى فرض مضمون مقابل عائدات مستلمة.

في حال تم استبعاد الموجودات المالية التي تم قياسها بتكلفة المطفأة أو التي تم قياسها بالقيمة العادلة من خلال الأرباح أو الخسائر، فإن الفرق بين القيمة الدفترية للموجودات ومجموع المبالغ المستلمة وغير المستلمة مقابل ذلك يتم الاعتراف بها في الأرباح أو الخسائر.

في حال تم استبعاد الموجودات المالية المصنفة بالقيمة العادلة من خلال بنود الدخل الشامل الآخر، فإنه لا يتم إعادة تصنيف الربح أو الخسارة والتي تم إثباتها سابقاً في حساب التغيرات المترجمة في القيمة العادلة للاستثمارات المالية، ضمن قائمة الأرباح أو الخسائر الموحدة، ولكن يتم إعادة تصنيفها ضمن قائمة التغيرات في حقوق الملكية الموحدة.

النقد والنقد المعادل

يتكون النقد وما يعادله من النقد في الصندوق والودائع لدى البنوك التي تستحق خلال ثلاثة أشهر أو أقل.

ذمم تأمين مدينة

تتألف ذمم التأمين المدينة من ذمم الوكلاء، الوسطاء وحاملي عقود التأمين وشركات إعادة التأمين حيث يتم قياسها بالقيمة العادلة يظهر التخصيص للخسائر الائتمالية المتوقعة ضمن قائمة الأرباح أو الخسائر الموحدة عند وجود شك على إمكانية عدم تحصيل تلك الذمم. تظهر ذمم التأمين المدينة بالصافي ضمن مخصص التغطية المتبقية مع مطلوبات عقود التأمين.

٤-١٨ المطلوبات المالية وأدوات الملكية

يتم تصنيف الديون وأدوات الملكية المصدرة بواسطة المجموعة كمطلوبات مالية أو كأدوات ملكية طبقاً لأسس وجوهر الترتيبات التعاقدية وتعريف المطلوب المالي وأي أداة ملكية.

مجموعة شركة المشرق للتأمين المساهمة العامة المحدودة

إيضاحات حول القوائم المالية الموحدة

للسنة المنتهية في ٣١ كانون الأول ٢٠٢٤

٤ - معلومات السياسات المحاسبية الجوهرية "تنمة"

٤- ١٨ المطالبات المالية وأدوات الملكية "تنمة"

أدوات الملكية

أداة الملكية هي أي تعقد بثبت حق ملكها في أصول المجموعة المتبقية بعد طرح جميع التزاماتها. أدوات حقوق المساهمين المصدرة من قبل المجموعة يتم تسجيلها بالمبلغ المستلمة بعد طرح مصاريف الإصدار المباشرة.

المطالبات المالية

يتم قياس المطالبات المالية بشكل أولي بالقيمة العادلة بعد طرح تكاليف المعاملات فيما عدا المطالبات المالية بالقيمة العادلة من خلال الأرباح والخسائر التي يتم قياسها بشكل أولي بالقيمة العادلة. ويتم قياس المطالبات المالية لاحقاً بالتكلفة المطفأة مستخدماً طريقة معدل الفائدة الفعلي أو بالقيمة العادلة من خلال الأرباح والخسائر. إن المجموعة ليس لديها مطالبات مالية تقاس بالقيمة العادلة من خلال الأرباح والخسائر.

تمويلات المرابحة

يتم تسجيل تمويلات المرابحة من البنوك في السجلات بإجمالي قيمة التمويل والمرابحة المستحقة وفقاً لمبدأ الاستحقاق.

ذمم تأمين دانئة

تظهر ذمم التأمين الدائنة بالقيمة العادلة.

المخصصات

يتم أخذ مخصصات عند وجود التزامات حالية مقابل أحداث سابقة، والتي قد تؤدي إلى تدفق نقدي للدفع لمدايع اقتصادية يمكن تقديرها بدرجة معقولة.

يتم احتساب المخصصات حسب أفضل التقديرات للمصروفات المستقبلية لسداد الالتزامات كما بتاريخ القوائم المالية الموحدة مأخوذاً في عين الاعتبار أية أخطار وأحداث غير متوقعة متعلقة بالالتزام عند تحديد المخصص باستخدام التدفقات النقدية المتوقعة لسداد الالتزام الحالي، فإن القيمة التقديرية للالتزام تمثل القيمة الحالية لهذه التدفقات النقدية (حيث يكون تأثير القيمة الزمنية للنقود مادية).

عند توقع استرداد بعض أو جميع المنافع الاقتصادية المطلوبة لتسديد الالتزام من طرف ثالث، فإنه يتم تسجيل المبلغ المدينة كإصل إذا ما تم التأكد فعلاً من أن التسديدات سوف يتم تحصيلها وأن تكون المبالغ المدينة قابلة للقياس بشكل موثوق.

٤-١٩ عقود الإيجار التشغيلية

تقوم المجموعة بتقييم ما إذا كان العقد يحتوي على عقد إيجار عند بدء العقد. تعترف المجموعة بموجوبات حق الاستخدام ومطلوبات عقود الإيجار المقابلة فيما يتعلق بجميع ترتيبات الإيجار التي يكون فيها مستأجر، باستثناء عقود الإيجار قصيرة الأجل (المعروفة على أنها عقود إيجار مدتها ١٢ شهراً أو أقل) وعقود إيجار الأصول ذات القيمة المنخفضة (مثل الأجهزة اللوحية وأجهزة الكمبيوتر الشخصية، والأثاث الصغيرة من أثاث المكاتب والهواتف). بالنسبة لهذه العقود، تقوم المجموعة بالاعتراف بمدفوعات الإيجار كمصروف تشغيلي على أساس القسط الثابت على مدى فترة عقد الإيجار ما لم يكن أساس منتظم آخر أكثر تمثيلاً للتمتع الزمني الذي يتم فيه استهلاك المنافع الاقتصادية من الأصول المستأجرة.

يتم قياس مطلوب الإيجار مبدئياً بالقيمة الحالية لمدفوعات الإيجار التي لم يتم دفعها في تاريخ البدء في عقد الإيجار، مخصومة باستخدام السعر الضمني في عقد الإيجار. إذا تعذر تحديد هذا المعدل بسهولة، يتم استخدام معدل الاقتراض الإضافي.

تشمل مدفوعات الإيجار المدرجة في قياس مطلوب الإيجار ما يلي:

• مدفوعات الإيجار الثابت (متضمنة في جوهرها على مدفوعات ثابتة) ، مطروحاً منها حوافز الإيجار مستحقة القبض؛

مجموعة شركة المشرق للتأمين المساهمة العامة المحدودة

إيضاحات حول القوائم المالية الموحدة

للسنة المنتهية في ٣١ كانون الأول ٢٠٢٤

٤- معلومات السياسات المحاسبية الجوهرية "تنمة"

٤-١٩ عقود الإيجار التشغيلية "تنمة"

• مدفوعات الإيجار المتغيرة التي تعتمد على مؤشر أو معدل، تقاس في البداية باستخدام المؤشر أو المعدل في تاريخ البدء بالمعدّل؛

• المبلغ المتوقع أن يدفعه المستأجر بموجب ضمانات القيمة المتبقية؛

• سعر ممارسة خيارات الشراء، إذا كان المستأجر على يقين معقول من ممارسة الخيارات؛ و

• دفع غرامات إنهاء العقد، إذا كان عقد الإيجار يعكس ممارسة خيار إنهاء عقد الإيجار.

يتم عرض مطلوبات عقود الإيجار كبند منفصل في قائمة المركز المالي الموحدة، ويتم لاحقاً قياس مطلوبات الإيجار من خلال زيادة القيمة الدفترية لعكس الفائدة على مطلوبات الإيجار (باستخدام طريقة الفائدة الفعالة) وبتخفيض القيمة الدفترية لعكس مدفوعات الإيجار المدفوعة.

يتم إعادة قياس مطلوبات عقود الإيجار (وإجراء تعديل مماثل لموجوبات حق الاستخدام ذي الصلة) عندما:

• يتم تغيير مدة الإيجار إن كان هناك حدث أو تغيير هام في الظروف التي تؤدي إلى تغيير في تقييم ممارسة خيار الشراء، وفي هذه الحالة يتم إعادة قياس مطلوبات الإيجار عن طريق خصم مدفوعات الإيجار المعدلة باستخدام معدل الخصم المعدل.

• تتغير مدفوعات الإيجار بسبب التغييرات في مؤشر أو معدل أو تغيير في المدفوعات المتوقعة بموجب القيمة المتبقية المضمونة، وفي هذه الحالات يتم إعادة قياس مطلوب الإيجار عن طريق خصم مدفوعات الإيجار المعدلة باستخدام معدل خصم غير متغير (ما لم تتغير مدفوعات الإيجار بسبب التغيير في سعر الفائدة العائم، وفي هذه الحالة يتم استخدام معدل الخصم المعدل).

يتم تعديل عقد الإيجار ولا يتم المحاسبة عن تعديل عقد الإيجار كعقد إيجار منفصل، وفي هذه الحالة يتم إعادة قياس مطلوب الإيجار بناءً على مدة عقد الإيجار المعدل عن طريق خصم مدفوعات الإيجار المعدلة باستخدام معدل الخصم المعدل بالسعر الفعلي بتاريخ التعديل.

لم تقم المجموعة بإجراء أي من هذه التعديلات خلال الفترات المعروضة.

تشتمل موجودات حق الاستخدام على القياس المبني لمطلوبات عقود الإيجار المقابلة، ومدفوعات الإيجار التي تم إجراؤها في يوم البدء أو قبله، مطروحاً منها أي حوافز إيجار مستلمة وأي تكاليف مباشرة أولية. يتم قياسها لاحقاً بالتكلفة ناقصاً الاستهلاك المتراكم وخسائر انخفاض القيمة.

عندما تتكبد المجموعة التزاماً بتكاليف تفكيك وإزالة أصل مزجر، أو استعادة الموقع الذي توجد عليه أو استعادة الأصل الأساسي إلى الحالة المطلوبة بموجب شروط عقد الإيجار، يتم الاعتراف بمخصص وقياسه وفقاً لمعيار المحاسبة الدولية (٣٧) إلى الفترة الذي يتعلق بتكاليف موجودات حق الاستخدام، يتم إدراج التكاليف في موجودات حق الاستخدام ذي الصلة، ما لم يتم تكبد هذه التكاليف لإنتاج بضائع.

يتم استهلاك موجودات حق الاستخدام على مدى مدة عقد الإيجار أو العمر الإنتاجي للأصل (أيهما أقصر). إذا كان عقد الإيجار ينقل ملكية الأصل الأساسي أو تكلفة حق الاستخدام، يعكس أن المجموعة تتوقع ممارسة خيار الشراء، فإن قيمة حق الاستخدام ذات الصلة يتم استهلاكها على مدى العمر الإنتاجي للأصل. ويبدأ الاستهلاك في تاريخ بدء عقد الإيجار.

يتم عرض موجودات حق الاستخدام كبند منفصل في قائمة المركز المالي الموحدة.

تطبق المجموعة المعيار المحاسبي الدولي رقم (٣٦) لتحديد ما إذا كانت قيمة حق الاستخدام قد انخفضت قيمتها وتحسب أي خسائر انخفاض في القيمة.

لا يتم تضمين الإيجارات المتغيرة التي لا تعتمد على مؤشر أو معدل في قياس مطلوبات الإيجار وموجودات حق الاستخدام. يتم إدراج المدفوعات ذات الصلة كمصروف في الفترة التي يحدث فيها الحدث أو الشرط الذي يؤدي إلى هذه المدفوعات ويتم تضمينها في بند مستقل في قائمة الأرباح أو الخسائر الموحدة.

مجموعة شركة المشرق للتأمين المساهمة العامة المحدودة

إيضاحات حول القوائم المالية الموحدة
للسنة المنتهية في ٣١ كانون الأول ٢٠٢٤

٥- الافتراضات المحاسبية الهامة والتقديرات غير المؤكدة

إن إعداد القوائم المالية الموحدة وتطبيق السياسات المحاسبية يتطلب من إدارة المجموعة القيام بافتراضات وتقديرات تؤثر في مبلغ بعض الموجودات والمطلوبات والإقصاح عن الالتزامات المحتملة، كما أن هذه الافتراضات والتقديرات تؤثر في الإيرادات والمصروفات والمخصصات وكذلك في التغيرات في القيمة العادلة، وبشكل خاص يتطلب من إدارة المجموعة إصدار أحكام واجتهادات هامة لتقدير مبالغ التدفقات النقدية المستقبلية وأوقاتها. إن هذه التقديرات مبنية بالضرورة على فرضيات وعوامل متعددة لها درجات متفاوتة من التقدير وعدم التيقن وأن النتائج الفعلية قد تختلف عن التقديرات وذلك نتيجة التغيرات الناجمة عن أوضاع وظروف تلك التقديرات في المستقبل.

الافتراضات المحاسبية الهامة

إن الافتراضات الهامة بمعزل عن تلك التي تتضمن تقديرات والتي وضعتها الإدارة في عملية تطبيق السياسات المحاسبية للمجموعة والتي لها تأثير جوهري على القيم المدرجة في القوائم المالية الموحدة تتمثل فيما يلي:

عقود التأمين المصدرة وعقود إعادة التأمين المحتفظ بها

تقوم المجموعة بإصدار عقود التأمين والتي ينتج عنها تحويل مخاطر التأمين. عقود التأمين هي تلك العقود التي تقبل فيها الجهة المؤمنة مخاطر تأمين جوهرياً من المؤمنين والموافقة على تعويضهم في حال تضرهم سلباً بحدث مستقبلي محدد وغير مؤكد. تستخدم المجموعة أحكاماً لتقييم ما إذا كان تحويل مخاطر عقود التأمين (أي أن يكون هناك احتمال واردة لتعرض المجموعة لخسارة تجارية بناءً على أسس القيم الحالية) وما إذا كانت مخاطر التأمين التي تمت الموافقة عليها جوهرياً. وعند احتساب التقييم، يتم الأخذ بعين الاعتبار جميع الحقوق والالتزامات بما في ذلك تلك الناشئة عن الانظمة والقوانين لكل عقد على حدة.

يتطلب قياس عقود التأمين هذه أحكاماً وتقديرات جوهرياً. تتضمن هذه الأحكام والتقديرات الجوهرياً عمل المخاطر والالتزام المطالبات المتكبدة - تقدير التدفقات النقدية المستقبلية. لمزيد من المعلومات، انظر إيضاح رقم (٤).

تطبق المجموعة طريقة تخصيص الأقساط (حيثما وجدت) لتبسيط قياس عقود التأمين. عند قياس الالتزام عن التغطية المتبقية، فإن طريقة تخصيص الأقساط تشبه إلى حد كبير المعالجة المحاسبية السابقة للمجموعة. ومع ذلك، عند قياس الالتزامات عن التعويضات المتكبدة، تقوم المجموعة بخضم التدفقات النقدية التي من المتوقع أن تحدث بعد أكثر من عام واحد من التاريخ الذي يتم فيه تكبد التعويضات ويتضمن تعديلاً صريحاً للمخاطر غير المالية.

تكاليف الاستحواذ الموزعة

تكاليف الاستحواذ هي تلك التكاليف التي تتعلق بشكل أساسي بالاستحواذ على عقود تأمين جديدة. تتكون هذه التكاليف من العمولات والمصاريف الإضافية الأخرى المرتبطة مباشرة بإصدار كل عقد جديد. ويتم تثبيت هذه التكاليف في البداية كبند موجودات في قائمة المركز المالي ويتم تثبيتها لاحقاً في قائمة الأرباح والخسائر من خلال الإطفاء. يتم إجراء مراجعة للانخفاض في القيمة في تاريخ إعداد كل تقرير أو على فترات أقصر عندما تظهر دلالة على الانخفاض في القيمة. وعندما يكون المبلغ القابل للاسترداد أقل من القيمة الدفترية، يتم تثبيت خسائر الانخفاض في القيمة في قائمة الأرباح أو الخسائر.

الالتزام عن التعويضات المتكبدة

الافتراض الرئيسي الذي تقوم عليه هذه الأساليب هو أنه يمكن الاستعانة بالخبرة السابقة للمجموعة بشأن التعويضات السابقة لتوقع تطور التعويضات المستقبلية وبالتالي تكاليف التعويضات النهائية. هذه الأساليب من شأنها أن تقوم باستقراء مراحل تطور الخسائر المدفوعة والمتكبدة، ومتوسط التكاليف لكل تعويض بما في ذلك تكاليف معالجة التعويضات، ومبالغ التعويضات على أساس التكلفة الملحوظة. السنوات السابقة، معدلات الخصم المتوقعة

مجموعة شركة المشرق للتأمين المساهمة العامة المحدودة

إيضاحات حول القوائم المالية الموحدة
للسنة المنتهية في ٣١ كانون الأول ٢٠٢٤

٥- الافتراضات المحاسبية الهامة والتقديرية غير المؤكدة "تتمة"

الافتراضات المحاسبية الهامة "تتمة"

أسعر الخصم

تم اتباع المنهجية التصاعدية اعتماداً على منحنى عائد سندات الحكومة الإسرائيلية كما نشروه البنك المركزي الإسرائيلي بالإضافة إلى علاوة عدم السيولة بنسبة ١٪ وفقاً لتوصيات هيئة سوق رأس المال الفلسطينية.

كان منحنى العائد المستخدم لخصم التدفقات النقدية كما في ٣١ كانون الأول ٢٠٢٤ و ٣١ كانون الأول ٢٠٢٣ كما يلي:

السنة المعنية	الطريقة المعنية	سنة	سنتين	٣ سنوات	٤ سنوات	٥ سنوات	٦ سنوات	٧ سنوات	١٠ سنوات	١٥ سنة
		سيفل	سيفل	سيفل	سيفل	سيفل	سيفل	سيفل	سيفل	سيفل
٣١ كانون الأول ٢٠٢٤	عقود بموجب منح التعويض الإسرائيلي	٤,٢٥٦٪	٤,٢٤٣٪	٤,٢٥١٪	٤,٢٥١٪	٤,٢٥١٪	٤,٢٥١٪	٤,٢٥١٪	٤,٢٥١٪	٤,٢٥١٪
٣١ كانون الأول ٢٠٢٣		٤,٩٥٨٪	٤,٩٩٠٪	٤,٩٥١٪	٤,٩٦٦٪	٤,٩٦٦٪	٤,٩٦٦٪	٤,٩٦٦٪	٤,٩٦٦٪	٤,٩٦٦٪

تعديل المخاطر للمخاطر غير المالية

يمثل تعديل المخاطر للمخاطر غير المالية التعويض اللازم للمجموعة لتحتمل عدم التأكيد من مبلغ وتوقيت التدفقات النقدية لمجموعات عقود التأمين. ويعكس تعديل المخاطر المبلغ الذي تدفعه شركة التأمين بشكل منطقي للتخلص من عدم التأكيد حول ما إذا كانت التدفقات النقدية المستقبلية ستجاوز المبلغ المتوقع.

قدرت المجموعة تعديل المخاطر باستخدام منهج مستوى الثقة (احتمالية الكفالية) عند النسبة المئوية الخامسة والسنتين. ويعني هذا أن المجموعة قيمت التساوي في عدم التأكيد لجميع أعمال التأمين (كمؤشر للتعويض الذي تحتاجه لتحمل المخاطر غير المالية) بما يعادل ٦٥ بالمائة لمستوى الثقة وبكل من متوسط توزيع الاحتمالية المتوقع للتدفقات النقدية المستقبلية. قامت المجموعة بتقييم توزيع الاحتمالية للتدفقات النقدية المستقبلية والمبلغ الإضافي الذي يتجاوز القيمة الحالية المتوقع للتدفقات النقدية المستقبلية اللازمة لاستيفاء النسب المئوية المستهدفة.

تم احتساب معدلات المخاطر غير المالية لعقود التأمين وعقود إعادة التأمين وذلك باستخدام نسبة ثقة ٦٥ % في سنة ٢٠٢٤ و ٢٠٢٣ وكانت كما يلي:

المحطة كما في ٣١ كانون الأول ٢٠٢٤	مرحبات	تأمينات عامة	حريق	تأمينات صحية	تأمين	سؤولية مدنية	صغير	بحري
نسبة تعديل المخاطر غير المالية - عقود التأمين	١٪	١٪	١٪	١٪	١٪	١٪	١٪	١٪
نسبة تعديل المخاطر غير المالية - عقود إعادة التأمين	١٪	١٪	١٪	١٪	١٪	١٪	١٪	١٪

المحطة كما في ٣١ كانون الأول ٢٠٢٣	مرحبات	تأمينات عامة	حريق	تأمينات صحية	تأمين	سؤولية مدنية	صغير	بحري
نسبة تعديل المخاطر غير المالية - عقود التأمين	١٪	١٪	١٪	١٪	١٪	١٪	١٪	١٪
نسبة تعديل المخاطر غير المالية - عقود إعادة التأمين	١٪	١٪	١٪	١٪	١٪	١٪	١٪	١٪

تصنيف الاستثمارات

تقوم إدارة المجموعة بتصنيف الاستثمارات كاستثمارات بالقيمة العادلة من خلال الأرباح والخسائر أو كاستثمارات بالقيمة العادلة من خلال بنود الدخل الشامل الأخر عند شراء تلك الاستثمارات عند اتخاذ أحكامها فيما إذا كانت هذه الاستثمارات هي استثمارات بالقيمة العادلة من خلال الأرباح والخسائر أو بالقيمة العادلة من خلال بنود الدخل الشامل الأخر، أخذت الإدارة بعين الاعتبار الشروط التفصيلية لتحديد هذا التصنيف كما هي مبيّنة في المعيار الدولي للتقارير المالية رقم (٩) - الأدوات المالية. ترى الإدارة أن الاستثمارات قد تم تصنيفها بصورة مناسبة.

مجموعة شركة المشرق للتأمين المساهمة العامة المحدودة

إيضاحات حول القوائم المالية الموحدة
للسنة المنتهية في ٣١ كانون الأول ٢٠٢٤

٥- الافتراضات المحاسبية الهامة والتقديرات غير المؤكدة "نتمة"

الافتراضات المحاسبية الهامة "نتمة"

تعديل المخاطر للمخاطر غير المالية "نتمة"

تصنيف الممتلكات

قامت الإدارة في تصنيفها للممتلكات بعدد من الافتراضات. تلزم هذه الافتراضات في تحديد اهلية الممتلكات لتصنيفها كاستثمار في عقار، أو كممتلكات ومعدات، أو كمخزون عقاري، أو كمشاريع قيد الإنشاء، أو كعقار محتفظ به للبيع. تقوم الإدارة بوضع معايير تمكثها من تطبيق هذه الافتراضات باستمرار بما يتوافق مع تعريف الاستثمار في عقار، الممتلكات ومعدات، والمخزون العقاري، والمشاريع قيد الإنشاء، والعقار المحتفظ به للبيع. في طور قيامها بهذه الافتراضات أخذت الإدارة بالاعتبار المعايير والإرشادات المفصلة الواردة في المعيار المحاسبي الدولي (IAS) رقم (٢) المخزون، والمعيار المحاسبي الدولي (IAS) رقم (١٦) الممتلكات والألات والمعدات، والمعيار المحاسبي الدولي (IAS) رقم (٤٠) الاستثمارات في عقارات.

التقديرات غير المؤكدة

في اعتقاد الإدارة أن استخدامها للتقديرات ضمن القوائم المالية الموحدة معقولة ومفصلة على النحو التالي:

تقييم الالتزامات الناتجة عن الادعاءات الموقوفة لعقود التأمين: تعتبر الالتزامات الناتجة عن الادعاءات الموقوفة لعقود التأمين هي أكثر التوقعات المحاسبية حساسية وذلك لوجود العديد من العوامل غير المؤكدة التي تؤثر على الالتزامات المقررة والالتزامات التي سوف يتم تسديدها.

يتم تقدير الالتزامات الناشئة عن الادعاءات غير المدفوعة التي تم الإبلاغ عنها كما في تاريخ القوائم المالية الموحدة استناداً إلى تقارير الخبراء والمحامين وخبرة المجموعة وتقديراتها بتحديد قيمة التكاليف الإجمالية المتوقعة لكل ادعاء على حدة. كما يتم تقدير الالتزامات الناشئة عن الادعاءات المتكبدة وغير المبلغ عنها كما في تاريخ القوائم المالية الموحدة بالرجوع إلى معدل الادعاءات للفترة السابقة. كما في تاريخ القوائم المالية الموحدة يتم إعادة تقييم الالتزامات أعلاه ويتم تعديل المخصص بناء على ذلك.

مخصص الخسائر الانتمائية المتوقعة: تقوم المجموعة بالاعتراف بمخصصات خسائر الانتمان المتوقعة على الأدوات المالية التي يتم قياسها بالتكلفة المطلقة، الذمم التجارية المدينة، ذمم شركات التأمين ومعيدي التأمين وموجودات عقود التأمين وإعادة التأمين. يتم مراجعة مخصصات الخسائر الانتمائية المتوقعة بشكل دوري في الفترات اللاحقة وذلك لعرض التغيير الحاصل على مخاطر الانتمان منذ الاعتراف الأولي للأصل المالي.

تقوم المجموعة دائماً باحتساب الخسارة الانتمائية المتوقعة على فترة عمر الذمم التجارية المدينة، ذمم شركات التأمين ومعيدي التأمين وموجودات عقود التأمين وإعادة التأمين. كما يتم تقدير الخسارة الانتمائية المتوقعة لهذه الموجودات المالية بناء على المعلومات التاريخية للخسائر الانتمائية حسب سجلات المجموعة، ويتم تعديلها بعد الأخذ بعين الاعتبار عدة عوامل متعلقة بالأطراف المدينة، وبالوضع الاقتصادي القوم وبتقييم الوضع الاقتصادي الحالي والوضع الاقتصادي المتوقع كما بتاريخ إعداد القوائم المالية الموحدة مع الأخذ بعين الاعتبار القيمة الحالية للنقد في ذلك الوقت أيضاً يلزم ذلك.

الضرائب: يتم تحميل السنة بما يخصها من نفقة الضرائب وفقاً للأنظمة والقوانين المرعية والمعايير المحاسبية، وإثبات الموجودات والمطلوبات الضريبية المؤجلة ومخصص الضرائب اللازم.

مخصص تعويضات الموظفين: يتم احتساب مخصص تعويضات نهاية الخدمة وفقاً لقانون العمل الساري في مناطق السلطة الفلسطينية.

مجموعة شركة المشرق للتأمين المساهمة العامة المحدودة

إيضاحات حول القوائم المالية الموحدة
للسنة المنتهية في ٣١ كانون الأول ٢٠٢٤

٥- الافتراضات المحاسبية الهامة والتقديرات غير المؤكدة "تنمة"

التقديرات غير المؤكدة "تنمة"

الإصهار الانتاجية للموجودات الملموسة والموجودات غير الملموسة: تقوم الإدارة بإعادة تقدير الإصهار الانتاجية للموجودات الملموسة والموجودات غير الملموسة بشكل دوري لغايات احتساب الاستهلاكات والإعفاءات السنوية اعتماداً على الحالة العامة لتلك الأصول وتقديرات الإصهار الانتاجية المتوقعة في المستقبل ويتم قيد خسارة التدني في قائمة الأرباح أو الخسائر للسنة.

تقييم الموجودات المالية: تقوم الإدارة بمراجعة دورية للموجودات المالية والتي تظهر بالكلفة لتقدير أي تدني في قيمتها ويتم أخذ التدني في قائمة الأرباح أو الخسائر الموحدة.

الالتزامات المحتملة: يتم تكوين مخصص لقاء القضايا المقامة ضد المجموعة اعتماداً على دراسة قانونية معدة من قبل محامي ومستشار المجموعة القانوني وبموجبها يتم تحديد المخاطر المحتمل حدوثها في المستقبل، ويعاد النظر في تلك الدراسات بشكل دوري.

كفاية الالتزام: يتلخ القوائم المالية الموحدة، يتم تطبيق اختبارات كفاية الالتزام للتحقق من كفاية التزامات عقود التأمين. تقوم المجموعة باستخدام أفضل التقديرات للتدفقات النقدية التعاقدية المستقبلية، الادعاءات المستلمة، المصاريف الإدارية وكذلك إيرادات الاستثمارات من الأصول التي تدعم تلك الالتزامات وذلك بهدف تقييم كفاية الالتزام. يتم إدراج أي عجز ضمن قائمة الأرباح أو الخسائر الموحدة وذلك من خلال تكوين مخصص للخسائر الناتجة عن اختبارات كفاية الالتزام.

٦- أ النقد والنقد المعادل

٢٠٢٣	٢٠٢٤	
دولار	دولار	
١٥٢,٥٤٠	١٨٤,١٦٠	نقد في الصندوق
٢,٩٨٧,٦٧٥	٩٢٧,٣٨٨	حسابات جارية لدى البنوك - شيكل اسر انيلي
٤٧٣,٩٧٣	١٨٦,٤١٢	حسابات جارية لدى البنوك - دينار أردني
١,٠١٨,٣٦٩	٣٠٩,٤٥٥	حسابات جارية لدى البنوك - دولار أمريكي
١٣,٧٢٩	٤٠,٢٥٨	حسابات جارية لدى البنوك - يورو
٦٥,٤٧٠	٤٣٣,٩٣٨	تأمينات نقدية
<u>٤,٧١١,٧٥٦</u>	<u>٢,٠٨١,٦١١</u>	

٦- ب ودائع لأجل

٢٠٢٣	٢٠٢٤	
دولار	دولار	
٣٠٠,٠٠٠	٥٧٩,٤٥٢	ودائع لدى البنوك تستحق خلال ثلاث شهور - دولار أمريكي
٣٠٥,٩٤٥	١,١٩٧,٩٧١	ودائع لدى البنوك تستحق بعد ثلاث شهور - دولار أمريكي
<u>٦٠٥,٩٤٥</u>	<u>١,٧٧٧,٤٢٣</u>	

تشمل الودائع البنكية مبلغ ٢٩٧,٢١٠ دولار يمثل تأمينات نقدية مقابل حساب الجاري المدين لدى أحد البنوك المحلية.

مجموعة شركة المشرق للتأمين المساهمة العامة المحدودة

إيضاحات حول القوائم المالية الموحدة
للسنة المنتهية في ٣١ كانون الأول ٢٠٢٤

٦- ج شيكات برسم التحصيل

٢٠٢٣	٢٠٢٤	
دولار	دولار	
٢,٩٩٤,٢٣٧	٢,٧٩٨,٨٢١	شيكات برسم التحصيل تستحق خلال سنة
٤,٤١٥,٠٩٣	٢,٦٩٧,٣١٥	شيكات برسم التحصيل تستحق بعد سنة
٧,٤٠٩,٣٣٠	٥,٤٩٦,١٤٦	
(٥٢٨,٠٠١)	(٣٠١,٧٤١)	مخصص الخصم التمويلي*
٦,٨٨١,٣٢٩	٥,١٩٤,٤٠٥	

* بلغ مخصص الخصم التمويلي ما قيمته ٣٠١,٧٤١ دولار باستخدام معدل خصم ٦٪ كما في ٣١ كانون الأول ٢٠٢٤ مقابل ٥٢٨,٠٠١ دولار باستخدام معدل خصم ٦٪ كما في ٣١ كانون الأول ٢٠٢٣.

٧- ذمم مدينة، بالصافي

٢٠٢٣	٢٠٢٤	
دولار	دولار	
٢,٨١٩,٦٥٧	٢,٣٠٥,١١٦	ذمم العملاء - للشركة التابعة
٣٥٤,٥٠٠	٣٤٢,١٥٣	ذمم أخرى - للشركة التابعة
٣,١٧٤,١٥٧	٢,٦٤٧,٢٦٩	
(٥٨٠,١٤٠)	(٥٧٤,٧٥٦)	ينزل: مخصص الخسائر الانتمائية المتوقعة
٢,٥٩٤,٠١٧	٢,٠٧٢,٥١٣	

٨- موجودات مالية بالقيمة العادلة من خلال قائمة الأرباح أو الخسائر

٢٠٢٣	٢٠٢٤	
دولار	دولار	
٣,٥٥٤,٦٤٠	٢,٥٧١,٧٢٦	استثمارات في أسهم شركات مدرجة
٣,٥٥٤,٦٤٠	٢,٥٧١,٧٢٦	

- أنظر إيضاح رقم (٣٧) والذي يبين تفاصيل القيمة العادلة لهذه الموجودات المالية ومعلومات حول كيفية تحديد القيم العادلة لها.

- كانت الحركة على حساب الموجودات المالية بالقيمة العادلة من خلال قائمة الأرباح أو الخسائر كما يلي:

٢٠٢٣	٢٠٢٤	
دولار	دولار	
٣,٤٥٤,٧٦٩	٣,٥٥٤,٦٤٠	الرصيد كما في بداية السنة
١,٠٥٧,٢١٤	-	إضافات خلال السنة
(٤٩٠,٥٥٩)	(٧٤٠,٦١٣)	بيع موجودات مالية
(٤٧٦,٨٢٦)	(٢٦٦,٠٣١)	إعادة تقييم موجودات مالية
١٠,٠٤٢	٢٣,٧٣٠	فروقات ترجمة رصيد افتتاحي
٣,٥٥٤,٦٤٠	٢,٥٧١,٧٢٦	

مجموعة شركة المشرق للتأمين المساعدة العامة المحدودة

إيضاحات حول القوائم المالية الموحدة
للسنة المنتهية في ٣١ كانون الأول ٢٠٢٤
٩- موجودات / مطلوبات عقود التأمين

المجموع	مطلوبات المطالبات المتكررة لعقد التأمين بنسبة يتراوح بين ١٠٪ إلى ٢٠٪			التغطية المتبقية		٣١ كانون الأول ٢٠٢٤
	تأمينات المخاطر غير المالية	عقود التأمين	عقود التأمين	مكون التغطية	بالتأمين مكون التغطية	
أوكار	أوكار	أوكار	أوكار	أوكار	أوكار	أوكار
٩,٠٢٥,٩١٢	(٢٤,٩٩٩)	(٢٢٦,٩٢٢)	-	-	٩,٧٤٨,٧٢٨	عقود التأمين
(٢٠,٤٤٨,٢١٦)	(١٢٩,٥٩٦)	(٢٢,٠١٦,٤٨٢)	(٦٧٢,٥٢١)	-	١٩,٥٢١,٦٢٧	موجودات عقود التأمين - رصيد أول السنة
(١٩,٤٢٢,٣٠٤)	(١٥٤,٥٩٥)	(٢٢,٠٤١,٤٠٤)	(٢٧٢,٩٢١)	-	١٨,٥٤١,٥٠٤	مطلوبات عقود التأمين - رصيد أول السنة
						الرصيد الإجمالي بالتأمين
٢٩,٠٣١,٩٩١	-	-	-	-	٢٩,٠٣١,٩٩١	إجمالي عقود التأمين
						مصاريف عقود التأمين
(٢٤,٥١٢,٦٦٥)	٢٢٤,٤٦٩	(٢٤,٥٢٧,٤٣٧)	-	-	-	إجمالي التغطية المتبقية والمصاريف الأخرى المتأخرة
١٧٦,٢٧١	-	-	١٧٦,٢٧١	-	-	تأمينات على المطالبات المتكاثرة
(٩,٥٢٢,٢٧٥)	-	-	-	-	(٩,٥٢٢,٢٧٥)	إجمالي التغطية المتبقية للمطالبات على عقود التأمين
(٢٢,٢٧٠,٩٦٩)	٢٢٤,٤٦٩	(٢٤,٥٢٧,٤٣٧)	١٧٦,٢٧١	-	(٢٦,٥٢٢,٢٧٥)	مصاريف عقود التأمين
٦,٥٦١,٠٢٢	٢٢٤,٤٦٩	(٢٤,٥٢٧,٤٣٧)	١٧٦,٢٧١	-	٢١,١٣٧,٩١١	نتيجة أعمال عقود التأمين قبل عقود إعادة التأمين المتأخرات
٥٥,٥٤١	-	٥٥,٥٤١	-	-	-	إجمالي عقود التأمين المتأخرة
٦,٥١٥,٤٨١	٢٢٤,٤٦٩	(٢٤,٤٧١,٨٩٦)	١٧٦,٢٧١	-	٢١,١٩٣,٤١١	إجمالي التغطية في السنة الإجمالية بالتأمين
						التأمينات المتأخرة
(٢٦,١٥٨,٢١٢)	-	-	-	-	(٢٦,١٥٨,٢١٢)	أداء التأمين من عقود التغطية
٢٥,٢٤٥,٥٥١	-	٩٥,٢٢١,٥٥١	-	-	-	المطالبات والمصاريف الأخرى المتأخرة الموحدة
٩,٢٧٥,٤٥٣	-	-	-	-	٩,٢٧٥,٤٥٣	التأمينات المتأخرة المتأخرة على عقود التأمين
(١,٥٢٩,٥٢٤)	-	٩٥,٢٢١,٥٥١	-	-	(٢٦,٥٢٢,٢٧٥)	إجمالي التغطية المتبقية للتأمين (الخارج)
(١٤,٢٩٨,٦١٤)	(٢٢٤,٤٦٩)	(٢٢,٤٨٦,٢٣٦)	(١٩٦,٦٥٠)	-	١٥,٥٢٢,٢٢٤	إجمالي عقود التأمين - نهاية السنة
٢٤٤,٢٤٤	(٢٤,٢٦٠)	(١,٢٢٥,٠٢٧)	-	-	٢١٧,٧٠٧	موجودات عقود التأمين - رصيد آخر السنة
(٢٤,٥٤١,١٦٦)	(٢٢٤,٤٦٩)	(٢٢,٠٢٥,٢٠٤)	(١٩٦,٦٥٠)	-	١٧,٤٢٨,٢٢٨	مطلوبات عقود التأمين - رصيد آخر السنة
(١٤,٢٩٤,٦١٤)	(٢٢٤,٤٦٩)	(٢٢,٤٤٠,٢٣٦)	(١٩٦,٦٥٠)	-	١٥,٥٢٢,٢٢٤	الرصيد النهائي بالتأمين

مجموعة شركة الشرق للتأمين مساهمة العامة المحدودة

إيضاحات حول القوائم المالية الموحدة

للسنة المنتهية في ٣١ كانون الأول ٢٠٢٤

٩ - موجودات / مطلوبات عقود التأمين "تتمة"

المجموع	مطلوبات المطالبات المتأخرة لتعويض المتأخرات المتأخرات بموجب تعويض الأقساط			التغطية المتبقية		٣١ كانون الأول ٢٠٢٣
	تأمينات التعويض غير المالية	تأمينات القيمة المالية	تأمينات القيمة المالية	مكون الفسدة	بما يتواءم مع كون الفسدة	
جواز	جواز	جواز	جواز	جواز	جواز	عقود التأمين
٥٩١,٣٣٥	(١٠٨,٥٨٩)	(٣,٥٦٠,٣٢٤)	-	-	٣,٥٦٠,٣٢٤	موجودات عقود التأمين - رصيد أول السنة
(١٩,٢٢١,٧٥٩)	(١,٢٢٣,٥١٢)	(١٩,٤٣٦,٥٧٤)	-	-	٥,٣٣٦,٣٣٥	مطلوبات عقود التأمين - رصيد أول السنة
(١٨,٦٣٠,٤٢٤)	(١,٣٣٢,١٠١)	(٣٠,٩٦٦,٨٩٨)	-	-	١٣,٨٩٦,٧٥٩	الرصيد الإجمالي بالمصافي
٤٤,٦٣٣,٨٨٨	-	-	-	-	٤٤,٦٣٣,٨٨٨	إيرادات عقود التأمين
(٢٩,٥٧٥,٤٤٠)	٤٢٢,٧١٠	(٢٨,٤٢٩,١١٥)	-	-	-	مصاريف عقود التأمين
-	-	٣٧٢,٣٢٤	(٣٧٢,٣٢٤)	-	-	المطالبات المتأخرة للمصاريف (المرور المتأخرة)
(٢٩,٥٧٥,٤٤٠)	-	(٢٨,٠٥٦,٧٩١)	-	-	(٢٩,٥٧٥,٤٤٠)	تعديلات على مطلوبات المطالبات المتأخرة
(٣٨,٤٢٩,٥٣١)	٤٢٢,٧١٠	(٢٨,٠٥٦,٧٩١)	(٣٧٢,٣٢٤)	-	(٣٨,٧٣٠,١٤٦)	إلغاء التعديلات القيمة للاستمرارية على عقود التأمين
٨,٤٩١,٤٤٧	٤٢٢,٧١٠	(٢٨,٠٥٦,٧٩١)	(٣٧٢,٣٢٤)	-	٣٣,٢٢٩,٤٤٦	تأجيل أصل عقود التأمين قبل عقود اعادة التأمين المتأخرين
٤٤١,٤٤٤	-	٤٤١,٤٤٤	-	-	-	إيرادات إيرادات عقود التأمين المتأخرة
٨,٤٣٦,٥٨١	٤٢٢,٧١٠	(٢٧,٦١٥,٣٤٧)	(٣٧٢,٣٢٤)	-	٣٣,٢٢٩,٤٤٦	إجمالي الفوائد في قيمة الأرباح والفسدة
(٢٤,٨٨٤,٥٩٤)	-	-	-	-	(٢٤,٨٨٤,٥٩٤)	التدفقات القيمة
٢٤,٨٨٤,٥٩٤	-	٢٤,٨٨٤,٥٩٤	-	-	-	أقساط التأمين لعقد التكلفة
١٠,٥١٣,٤٠٩	-	-	-	-	١٠,٥١٣,٤٠٩	المطالبات والمصاريف الأخرى المتأخرة المتوقعة
(٩,٣٧١,١٨٥)	-	٢٤,٨٨٤,٥٩٤	-	-	(٣٩,٤٦٤,٥٩٤)	التدفقات القيمة للاستمرارية على عقود التأمين
(١٩,٤٢٤,٤٧٤)	(٩١٨,٤٨٥)	(٣٩,٤٨٣,٠٧١)	(٣٧٢,٣٢٤)	-	١١,٤٤٤,٨٠٨	مصاريف عقود التأمين - نهاية السنة
١٠,٣٥٨,٩١٢	(٢٧,٤٩٢)	(٣٦,١٢٣)	-	-	١٠,٣٥٨,٩١٢	موجودات عقود التأمين - رصيد لآخر السنة
(٢٠,٤٤٤,٣٤٦)	(٥٢٢,٧١٦)	(٣٤,٤٤٤,٤٥٧)	(٣٧٢,٣٢٤)	-	١٢,٥١٦,٤٦٧	مطلوبات عقود التأمين - رصيد لآخر السنة
(١٩,٤٨٥,٤٣٤)	(٥٥٠,٢٠٨)	(٣٤,٨٦٦,٧١٥)	(٣٧٢,٣٢٤)	-	١٤,٤٤٤,٨٠٨	الرصيد النهائي بالمصافي

مجموعة شركة المشرق للتأمين للمساهمة العامة المحدودة

إيضاحات حول القوائم المالية الموحدة

للسنة المنتهية في ٣١ كانون الأول ٢٠٢٤

٩- موجودات / مطلوبات عقود التأمين المتتمة*

كلت موجودات / مطلوبات عقود التأمين وفقاً لمستويات التجميع كما يأتي:

عقد التأمين	مخاطر	مخاطر	المصرح	التأمينية المتتمة	التأمينات العامة الأخرى	العقود	التجزئة	التقسيم	المجموع	الجزء المتداول	الجزء غير المتداول	المجموع
٢٠٢٤	٢٠٢٣	٢٠٢٢	٢٠٢٤	٢٠٢٣	٢٠٢٢	٢٠٢٤	٢٠٢٣	٢٠٢٢	٢٠٢٤	٢٠٢٣	٢٠٢٢	٢٠٢٤
عقود تأمين	-	-	-	-	-	٤٧,٧٣	-	-	٤٧,٧٣	-	-	٤٧,٧٣
مطلوبات عقود التأمين	(١٠,٢١٥,٣٢٦)	(١٠,٢١٥,٣٢٦)	(١٠,٢١٥,٣٢٦)	-	-	-	-	-	(١٠,٢١٥,٣٢٦)	(١٠,٢١٥,٣٢٦)	-	(١٠,٢١٥,٣٢٦)
٢٠٢٤	٢٠٢٣	٢٠٢٢	٢٠٢٤	٢٠٢٣	٢٠٢٢	٢٠٢٤	٢٠٢٣	٢٠٢٢	٢٠٢٤	٢٠٢٣	٢٠٢٢	٢٠٢٤
عقود تأمين	-	-	-	-	-	٢١٠,٣٦٥	٤٢٢,٤٦٦	-	٦٣٢,٨٣١	-	-	٦٣٢,٨٣١
مطلوبات عقود التأمين	(١٠,٢١٥,٣٢٦)	(١٠,٢١٥,٣٢٦)	(١٠,٢١٥,٣٢٦)	-	-	-	-	-	(١٠,٢١٥,٣٢٦)	(١٠,٢١٥,٣٢٦)	-	(١٠,٢١٥,٣٢٦)

مجموعة شركة المشرق للتأمين المساعدة العامة المحدودة

إيضاحات حول القوائم المالية الموحدة

للسنة المنتهية في ٣١ كانون الأول ٢٠٢٤

٩- موجودات / مطلوبات عقود التأمين "تلفة"

كما كانت تفصيل موجودات / مطلوبات عقود التأمين وفقاً لإرصدة التغطية المتبقية والمطلوبات المتكبدة لكل مستوى تجميعي كما يلي:

٣١ كانون الأول ٢٠٢٤	التأمينات العامة الأخرى	التأمينات البحرية	التأمينات الهندسية	العزل	المسؤولية المدنية الصحي	البحري	المجموع
دولار	دولار	دولار	دولار	دولار	دولار	دولار	دولار
١٢,٤٠,٢٥٤	١٦٥,٧٩٥	٢٣٧,٥٦٥	٣٠,١٧٦	١,٥٢٥,٢٧٥	٣٣٥,٢٠٥	٣٢٤,٣٦١	٤٨,٦٦٦,٧٠٥
(٢٣,٥٧٤,٤٥٠)	(٤٥٧,١٥٤)	(١٧٣,٣٥٦)	(٤٤٠,٤٥١)	(٤,٣٨٦,٣٧١)	(٥٠١,٤٣٦)	(١٤٣,٤٦١)	(٣١,٤٤٢,٣٥٠)
١٠,٨٢٥,٨٠٤	٨٠٨,٦٤١	٦٤,٢٠٩	(١٠٩,٢٧٥)	(٢,٨٦١,٠٩٦)	(١٦٦,٢٣١)	١٨٠,٩٠٠	(١٤,٦١٥,٦٤٥)

٣١ كانون الأول ٢٠٢٣	التأمينات العامة الأخرى	التأمينات البحرية	التأمينات الهندسية	العزل	المسؤولية المدنية الصحي	البحري	المجموع
دولار	دولار	دولار	دولار	دولار	دولار	دولار	دولار
٨,٥٧٤,١٢٣	٤٤٥,٥١٧	٢١٧,٥٤٦	١١٧,٥٤٦	١,٤٥٧,٢٢٣	٣١١,١٢٣	٥٠٠,٢٠٣	(١٤,١٧٤,٧٧١)
(٢٤,٠٦٦,٦١٤)	(١١٤,٤١٦)	(١٣٨,٤٤٠)	(١,٥٤١,٦٦٦)	(٤,٤٦٦,١٢١)	(٥٢٤,٥٠٨)	(١٥٨,٤٦٧)	(٣٣,٨٨٤,٣٠٤)
١٥,٤٨٧,٥٠٩	(٣٢٢,٨٩٩)	(٢٠,٨٩٤)	(١,٤٢٤,١٢٠)	(٣,٠٠٨,٨٩٨)	(٢١٣,٣٨٥)	(١٠٨,٢٦٤)	(١٤,٤٩٤,٦٢٦)

* يتضمن بند التغطية المتبقية رصيد لم التأمين المدنية وشيكات برسم التجميع الناتجة عن عقود التأمين الصادرة فيما يتوافق مع متطلبات المعيار الدولي رقم (١٧) فيما يتعلق بتصنيف البند في حدود عقود التأمين، فيما يلي تعبير الأهم المدنية والشيكات برسم التجميع، وتخصص الخسائر الإمكانية الشرفية كما في ٣١ كانون الأول ٢٠٢٤ و ٢٠٢٣:

- الأهم المدنية:

٣١ كانون الأول ٢٠٢٤	من يوم حتى ٩٠ يوم	من ٩١ يوم حتى ١٨٠ يوم	من ١٨١ يوم حتى ٢٧٠ يوم	من ٢٧١ يوم حتى ٣٦٠ يوم	أكثر من ٣٦٠ يوم	المجموع
دولار	دولار	دولار	دولار	دولار	دولار	دولار
٩,٣٤٤,١٧٢	٣,٠٩٧,١٢٤	٧١٩,٣٢٩	٥٥٣,٣٤٥	١,٥٠٢,٤٨٥	١٤,٢٤٦,١٥١	١٤,٢٤٦,١٥١
٩٤	٢٢٪	٢٨٪	٤٢٪	٧٤٪	٧٤٪	٧٤٪
(٤٠,٥٣٠,٠٠٠)	(١١٦,٦٠٦)	(٢٠,٣٨٢)	(٢٤١,٥٧٠)	(١,٠٨٣,٢٢٦)	(٣,٠٢١,٤٩٦)	(٣,٠٢١,٤٩٦)
٨,٢٩٤,٣٧٢	٢,٩٨٠,٥١٨	٦٩٨,٧٤٧	٣١١,٧٧٥	٤١٩,٢٥٩	١١,٢٢٤,٦٥٥	١١,٢٢٤,٦٥٥

مجموعة شركة المشرق للتأمين المساهمة العامة المحدودة

إيضاحات حول القوائم المالية الموحدة
للسنة المنتهية في ٣١ كانون الأول ٢٠٢٤

٩- موجودات / مطلوبات عقود التأمين "تتمة"

٣١ كانون الأول ٢٠٢٣	من يوم حتى ٩٠ يوم	من ٩١ يوم حتى ١٨٠ يوم	من ١٨١ يوم حتى ٢٧٠ يوم	من ٢٧١ يوم حتى ٣٦٠ يوم	أكثر من ٣٦٠ يوم	المجموع
	دولار	دولار	دولار	دولار	دولار	دولار
٧,٥٣٧,٤٦٠	٢,٧٣٣,٥٣٧	٥٢٩,٦٢٦	٣٨٤,٢٣٠	٩,٠٥١,٠١٦	٢١,٤٣٥,٨١٩	سعر التتبع المدينة
١٠٢	٢٣٪	٢٢٪	٥٧٪	٩٣٪		معدل الخصائر المتوقعة
(٧٢٥,٣٣٣)	(٦١٨,٦٦٠)	(٦٠٣,٧٥٢)	(٢١٧,٣٥٦)	(٩٧٦,٠٩٨)	(٢,٨٢٢,٠٥٩)	مخصص لخصائر الانشائية المتوقعة
٦,٨١١,١٢٧	٢,١١٤,٨٧٧	٦٤٥,٨٧٤	١٦٦,٨٧٤	٨,٠٧٤,٩١٨	٩,٦١٣,٧٦٠	قيم تجارية مدينة بالصافي

- الشيكات برسم التحصيل:

٣١ كانون الأول ٢٠٢٤	أوراق القبض وشيكات برسم التحصيل - تستحق خلال سنة	أوراق القبض وشيكات برسم التحصيل - تستحق بعد سنة	المجموع
دولار	دولار	دولار	دولار
١٩,٨٣٩,٤٣٥	١,٤١٩,٢٦٦	٢١,٢٥٨,٧٠١	٢١,٢٥٨,٧٠١
١٪	٥,٤٣٪		
(٢١٤,٥٣٠)	(٧٦,٦٤٠)	(٢٩١,١٧٠)	(٢٩١,١٧٠)
١٩,٥٢٤,٩٠٥	١,٣٤٢,٦٢٦	٢٠,٩٦٣,٣٣١	٢٠,٩٦٣,٣٣١

٣١ كانون الأول ٢٠٢٣	أوراق القبض وشيكات برسم التحصيل - تستحق خلال سنة	أوراق القبض وشيكات برسم التحصيل - تستحق بعد سنة	المجموع
دولار	دولار	دولار	دولار
١٨,٩٢٨,٦٤٦	١,٣٥٩,٢٤٦	٢٠,٢٨٧,٨٩٢	٢٠,٢٨٧,٨٩٢
١٪	٥,٤٤٪		
(٢١٤,٥٣٠)	(٧٦,٦٤٠)	(٢٩١,١٧٠)	(٢٩١,١٧٠)
١٨,٦٥٣,٩١٦	١,٢٨٢,٦٠٦	١٩,٩٣٦,٥٤٢	١٩,٩٣٦,٥٤٢

مجموعة شركة المشرق للتأمين المساهمة العامة المحدودة

إيضاحات حول القوائم المالية الموحدة
للسنة المنتهية في ٣١ كانون الأول ٢٠٢٤

٤١

٢٨- إيرادات الاستثمارات

٢٠٢٣	٢٠٢٤
دولار	دولار
١٨٦,٤٤٧	٧٠,٥٨٤

إيرادات التوزيعات

مجموعة شركة المشرق للتأمين المساهمة العامة المسفدة

إيضاحات حول القوائم المالية الموحدة
للسنة المنتهية في 31 كانون الأول 2024

9 - موجودات / مطلوبات عقود التأمين المتأتمنة*

كما كانت الموجدات / المطلوبات وفقاً للطاعات التشغيلية كما يلي:

31 كانون الأول 2024	المرافقات L.A.	العمال L.A.	التمويل L.A.	التأمينات العامة الأخرى L.A.	العقود L.A.	التعويضات L.A.	فصاح الأستثمار L.A.	التأمين L.A.	التأمينات العامة L.A.	التأمينات L.A.	التأمينات L.A.	التأمينات L.A.	التأمينات L.A.	التأمينات L.A.	التأمينات L.A.	التأمينات L.A.	التأمينات L.A.
موجودات عقود التأمين	-	-	-	-	52,277	367,733	-	-	-	-	-	-	-	-	-	-	-
موجودات عقود إعادة التأمين	9,211,930	1,48,845	-	-	371,211	34,280	3,16,214	-	-	-	-	-	-	-	-	-	-
التأمينات الأخرى	-	-	-	-	-	-	-	-	-	-	-	-	-	-	-	-	-
مجموع الموجودات	9,211,930	1,48,845	-	-	371,211	34,280	3,16,214	-	-	-	-	-	-	-	-	-	-
مطلوبات	-	-	-	-	-	-	-	-	-	-	-	-	-	-	-	-	-
مطلوبات عقود التأمين	9,211,930	9,812,111	1,14,144	-	-	-	-	-	-	-	-	-	-	-	-	-	-
مطلوبات عقود إعادة التأمين	-	-	-	-	-	-	-	-	-	-	-	-	-	-	-	-	-
التأمين الأخرى	-	-	-	-	-	-	-	-	-	-	-	-	-	-	-	-	-
مجموع المطلوبات	9,211,930	9,812,111	1,14,144	-	-	-	-	-	-	-	-	-	-	-	-	-	-

31 كانون الأول 2024	المرافقات L.A.	العمال L.A.	التمويل L.A.	التأمينات العامة الأخرى L.A.	العقود L.A.	التعويضات L.A.	فصاح الأستثمار L.A.	التأمين L.A.	التأمينات العامة L.A.	التأمينات L.A.	التأمينات L.A.	التأمينات L.A.	التأمينات L.A.	التأمينات L.A.	التأمينات L.A.	التأمينات L.A.	التأمينات L.A.
موجودات عقود التأمين	-	-	-	-	291,334	312,294	-	-	-	-	-	-	-	-	-	-	-
موجودات عقود إعادة التأمين	1,291,137	1,14,845	-	-	91,280	81,280	1,16,214	-	-	-	-	-	-	-	-	-	-
التأمينات الأخرى	-	-	-	-	-	-	-	-	-	-	-	-	-	-	-	-	-
مجموع الموجودات	1,291,137	1,14,845	-	-	382,614	393,574	1,16,214	-	-	-	-	-	-	-	-	-	-
مطلوبات	-	-	-	-	-	-	-	-	-	-	-	-	-	-	-	-	-
مطلوبات عقود التأمين	1,291,137	1,14,845	1,14,144	-	-	-	-	-	-	-	-	-	-	-	-	-	-
مطلوبات عقود إعادة التأمين	-	-	-	-	-	-	-	-	-	-	-	-	-	-	-	-	-
التأمين الأخرى	-	-	-	-	-	-	-	-	-	-	-	-	-	-	-	-	-
مجموع المطلوبات	1,291,137	1,14,845	1,14,144	-	-	-	-	-	-	-	-	-	-	-	-	-	-

مجموعة شركة المشرق للتأمين المساهمة العامة المحدودة

إيضاحات حول القوائم المالية الموحدة

للسنة المنتهية في ٣١ كانون الأول ٢٠٢٤

١٠. موجودات / مطلوبات عقود إعادة التأمين

موجودات المطالبات المتكبدة لعقود التغطية بموجب التخصيص			التغطية المتكبدة		٣١ كانون الأول ٢٠٢٤
الإجمالي			حسرة محزون الإسترداد	إستثناء محسرة محزون الإسترداد	
الإجمالي	لعمولات التأمين غير الصافية	لعمولات القيمة المتكبدة للمطالب التقديرية	لعمولات القيمة المتكبدة للإسترداد	لعمولات القيمة المتكبدة للإستثناء	
٥,٥٧٥,٠٠٠	١٤,٠٢٤	٥,٣٠٦,٧١١	-	٢٤١,٠٤٦	عقود إعادة التأمين
(١,٥٢٠,١١٥)	٥,٠٢٥	٣١٢,٢٩٦	-	(٦٤٤,٥٧٧)	موجودات عقود إعادة التأمين - رصيد أول السنة
٤,٠٥٤,٨٨٥	١٨,٠٤٩	٥,٦١٩,٠٠٧	-	(٢٢٨,٥٣١)	مطلوبات عقود إعادة التأمين - رصيد أول السنة
(٣,٠٢٦,٥٦٥)	-	-	-	(٣,٠٢٦,٥٦٥)	الرصيد الإجمالي بالمصري
١,٢٧١,٥٩٥	-	١,٢٧١,٥٩٥	-	-	ألسط إعادة التأمين
(١١٢,٠٢٦)	(١١٢,٠٢٦)	-	-	-	المبلغ الذي يمكن إسترداده من إعادة التأمين
١,١٥٩,٥٦٩	(١١٢,٠٢٦)	١,٢٧١,٥٩٥	-	-	للمطالبات المستوردة
(٥٥,٥٢٥)	-	(٥٥,٥٢٥)	-	-	كم التعويض على عمولات التأمين غير الصافية
(٤٠٣,٩٤٤)	(١١٢,٠٢٦)	١,٢١٢,٢٧٤	-	(٣,٥٢٦,٥٦٥)	المبلغ الذي يمكن إسترداده من إعادة التأمين (بمصارف) - أصول عقود إعادة التأمين المحظوظة
					إجمالي التغيرات في قيمة الأرباح والخسائر
٣,٥٠٩,١٠٥	-	-	-	٣,٥٠٩,١٠٦	التقلبات الكلية
(١,٢١١,٥٢٥)	-	(٩,٢١١,٤٥٦)	-	-	الإستثناء المبررة بحسب الأصول المتداول فيها
١,٤١٠,٤٨٠	-	(٢,٢١١,٤٥٦)	-	٣,٥٠٩,١٠٦	المبلغ المسترد من إعادة التأمين
(٤١٩,١٠٤)	(١١٢,٠٢٦)	(٦,٠٩٩,٩٨٦)	-	٣٣٨,٢١٢	إجمالي التقلبات الكلية (الصافي) (الخارجي)
١,٥٧٩,٥٧٥	١٢,٧٧٧	١,٥٩٢,٣٥٢	-	٩٤,٦٥٥	صافي التغير خلال السنة
١,٥٧٩,٥٧٥	١٢,٧٧٧	١,٥٩٢,٣٥٢	-	٩٤,٦٥٥	صافي التزامات عقود إعادة التأمين كما في نهاية السنة
١,٥٧٩,٥٧٥	١٢,٧٧٧	١,٥٩٢,٣٥٢	-	٩٤,٦٥٥	بزرعة على
١,٥٧٩,٥٧٥	١٢,٧٧٧	١,٥٩٢,٣٥٢	-	٩٤,٦٥٥	موجودات عقود إعادة التأمين - رصيد آخر السنة
(١,٥٧٩,٥٧٥)	٥٨٨	(٢,٢١٢)	-	(١,٥٧٩)	مطلوبات عقود إعادة التأمين - رصيد آخر السنة
١,٥٧٩,٥٧٥	١٢,٧٧٧	١,٥٩٢,٣٥٢	-	٩٤,٦٥٥	الرصيد النهائي بالمصري

مجموعة شركة المشرق للتأمين المساهمة العامة المحدودة

إيضاحات حول القوائم المالية الموحدة
للسنة المنتهية في ٣١ كانون الأول ٢٠٢٤

١٠. موجودات / مطلوبات عقود إعادة التأمين "التمة"

موجودات المطالبات المتكبدة لعقود التغطية بنتائج التخصيص			التغطية المتكبدة		٣١ كانون الأول ٢٠٢٣
بالدينار			خسائر مليون الاسترداد	استثناء خسائر مليون الاسترداد	
الإجمالي	مطالبات المتعاقدين غير المالية	مطالبات القيمة العالية للتدفق	نوفال	نوفال	
٥,٢٢٤,٤٦٤	٣,٠٤,٤٧٧	٤,٢١٩,٩٨٧	-	١٩١,٤٨٠	عقود إعادة التأمين
(١,١٥٠,٠٧٧)	-	(١,١٥٠,٠٧٧)	-	-	موجودات عقود إعادة التأمين - رصيد أول السنة
٤,٠٧٤,٣٨٧	٣,٠٤,٤٧٧	٣,٠٦٩,٩١٠	-	١٩١,٤٨٠	مطلوبات عقود إعادة التأمين - رصيد أول السنة
					الرصيد النهائي بالمعالي
(٣,٠٦٩,٩١٠)	-	-	-	(٣,٠٦٩,٩١٠)	أقساط إعادة التأمين
					المبالغ التي يمكن إستردادها من إعادة التأمين
٧,٢٤٠,٠٠٧	-	٧,٢٤٠,٠٠٧	-	-	تطبيقات التغطية
(١,٤٣٠,٤٥٥)	(١,٤٣٠,٤٥٥)	-	-	-	أو التحوير على تعديلات المتعاقدين غير المالية
٧,٨٠٩,٥٥٢	(١,٤٣٠,٤٥٥)	٦,٣٧٩,٠٩٧	-	-	المبالغ التي يمكن إستردادها من إعادة التأمين
(٣,٤٣,٥٧٤)	-	(٣,٤٣,٥٧٤)	-	-	(بمصاريف) تحويل عقود إعادة التأمين المحفظتها
(١,٤٣٠,٤٥٥)	(١,٤٣٠,٤٥٥)	١,٠٩٥,٥٢٣	-	(٣,٤٣,٥٧٤)	إجمالي التغيرات في القيمة الأرباح والخسائر
					التكاليف التقديرية
٧,٣٦٩,٠٧٥	-	-	-	٧,٣٦٩,٠٧٥	الإسقاط المتوقع من مجموع المبررات للتحويل عنها
(١,٨٤١,٠٩٥)	-	(١,٨٤١,٠٩٥)	-	-	لمبالغ الاسترداد من إعادة التأمين
٥,٥٢٧,٩٨٠	-	(٥,٥٢٧,٩٨٠)	-	٥,٥٢٧,٩٨٠	إجمالي التكاليف التقديرية (المرجوة)
					صافي التغير خلال السنة
٥٢٤,٣٠٤	(١,٤٣,٥٧٤)	٦٨٠,٧٧٨	-	(١٢٢,٩٠٦)	
٥,٥٢٧,٩٨٠	١,٤٣,٥٧٤	٥,٦٧١,٥٥٤	-	(١٢٢,٩٠٦)	صافي التزامات عقود إعادة التأمين لها في نهاية السنة
					موزعة على:
٥٢٤,٣٠٤	١,٤٣,٥٧٤	٥٢٠,٣٠٤	-	٥٢٤,٣٠٤	موجودات عقود إعادة التأمين - رصيد آخر السنة
(١,٤٣,٥٧٤)	-	(١,٤٣,٥٧٤)	-	(١,٤٣,٥٧٤)	مطلوبات عقود إعادة التأمين - رصيد آخر السنة
٥,٥٢٧,٩٨٠	١,٤٣,٥٧٤	٥,٦٧١,٥٥٤	-	(١٢٢,٩٠٦)	الرصيد النهائي بالمعالي

مجموعة شركة المشرق للتأمين المساهمة العامة المحدودة

إيضاحات حول القوائم المالية الموحدة
للسنة المنتهية في ٣١ كانون الأول ٢٠٢٤

١٠- موجودات / مطلوبات عقود إعادة التأمين "تتممة"

كانت موجودات / مطلوبات إعادة التأمين وفقاً لمستويات التجميع كما يلي:

عقد إعادة التأمين	تأمينات	حصص	الاسمي	مسؤولية	التأمينات	العقود	العقود	العقود	العقود	العقود	العقود	العقود	العقود	العقود	العقود	العقود	العقود	العقود
٣١ كانون الأول ٢٠٢٤	٣١ كانون الأول ٢٠٢٤	٣١ كانون الأول ٢٠٢٤	٣١ كانون الأول ٢٠٢٤	٣١ كانون الأول ٢٠٢٤	٣١ كانون الأول ٢٠٢٤	٣١ كانون الأول ٢٠٢٤	٣١ كانون الأول ٢٠٢٤	٣١ كانون الأول ٢٠٢٤	٣١ كانون الأول ٢٠٢٤	٣١ كانون الأول ٢٠٢٤	٣١ كانون الأول ٢٠٢٤	٣١ كانون الأول ٢٠٢٤	٣١ كانون الأول ٢٠٢٤	٣١ كانون الأول ٢٠٢٤	٣١ كانون الأول ٢٠٢٤	٣١ كانون الأول ٢٠٢٤	٣١ كانون الأول ٢٠٢٤	٣١ كانون الأول ٢٠٢٤
موجودات عقود إعادة التأمين	٣,٦١٧,٦٤٧	١-٥,٦٥٩	-	-	٢٥٥,٦٦٥	٦٦٤,٦١٥	٢٤,٥٩٧	٣٠٦,٤٦٥	٤,٥٦٠,٢٠٤	٤,٥٦٠,٢٠٤	-	٤,٥٦٠,٢٠٤	-	٤,٥٦٠,٢٠٤	-	٤,٥٦٠,٢٠٤	-	٤,٥٦٠,٢٠٤
مطلوبات عقود إعادة التأمين	-	-	(١٠,٥٥٩)	-	-	-	-	-	(١٠,٥٥٩)	-	-	-	-	(١٠,٥٥٩)	-	-	-	(١٠,٥٥٩)
٣١ كانون الأول ٢٠٢٣	٤,٥٦٠,٣٠٦	-	-	-	٢٥٥,٦٦٥	٦٦٤,٦١٥	٢٤,٥٩٧	٣٠٦,٤٦٥	٤,٥٦٠,٢٠٤	٤,٥٦٠,٢٠٤	-	٤,٥٦٠,٢٠٤	-	٤,٥٦٠,٢٠٤	-	٤,٥٦٠,٢٠٤	-	٤,٥٦٠,٢٠٤
مطلوبات عقود إعادة التأمين	-	(٦٦٥,٣٧١)	-	-	-	-	-	-	(٦٦٥,٣٧١)	-	-	-	-	(٦٦٥,٣٧١)	-	-	-	(٦٦٥,٣٧١)

مجموعة شركة المشرق للتأمين المساعدة العامة المحدودة

إيضاحات حول القوائم المالية الموحدة

للمدة المنتهية في ٣١ كانون الأول ٢٠٢٤

١٠ - موجودات / مطلوبات عقود إعادة التأمين "تنتمى"

كثت موجودات / مطلوبات عقود إعادة التأمين وفقاً لمجموعات تصنيف معيدي التأمين كما يلي:

٣١ كانون الأول ٢٠٢٤	المجموعة الأولى نولار	المجموعة الثانية نولار	المجموعة الثالثة نولار	المجموعة الرابعة (غير مصنفة) نولار	المجموع نولار
عقود إعادة التأمين:					
موجودات عقود إعادة لتأمين	٤,٢٣٠,٧٣٩	٥٥٩,٩٦٥	-	-	٤,٧٩٠,٧٠٤
مطلوبات عقود إعادة لتأمين	(٩,٦٧٨)	(١,٣٨١)	-	-	(١٠,٠٥٩)
الحد الأقصى لتعرض للمخاطر الانتمائية	٤,٢٢١,٠٦١	٥٥٨,٦٨٤	-	-	٤,٧٧٩,٧٤٥
٣١ كانون الأول ٢٠٢٣					
عقود إعادة التأمين:					
موجودات عقود إعادة لتأمين	٤,٤٤٣,٧٨١	١,٣٢٨,٤٣٢	٣٥,٢٦٨	٧٠,٥٣٦	٥,٨٧٨,٠١٧
مطلوبات عقود إعادة لتأمين	(٢١٣,٣١٩)	(٦٣,٧٧٠)	(١,٦٩٣)	(٣,٣٨٦)	(٢٨٢,١٦٨)
الحد الأقصى لتعرض للمخاطر الانتمائية	٤,٢٣٠,٤٦٢	١,٢٦٤,٦٦٢	٣٣,٥٧٥	٦٧,١٥٠	٥,٥٩٥,٨٤٩

مجموعة شركة المشرق للتأمين المساهمة العامة المحدودة

إيضاحات حول القوائم المالية الموحدة
للسنة المنتهية في ٣١ كانون الأول ٢٠٢٤

١١- مخزون عقاري

٢٠٢٣	٢٠٢٤	
دولار	دولار	
٣,٥٧٩,٠٨٧	٣,٦٦٨,٢٢٧	أراضي
١٢٠,٣١٩	١٢٠,٣١٩	شقق
<u>٣,٦٩٩,٤٠٦</u>	<u>٣,٧٨٨,٥٤٦</u>	

١٢- موجودات متداولة أخرى

٢٠٢٣	٢٠٢٤	
دولار	دولار	
٩٤,٧٥١	١٤٧,٨٥٠	مصاريف مدفوعة مقدماً
٢٨١,٩٤٥	٣٧٧,٣١٥	فروض وسلفيات موظفين
-	١٠,٣٠٥	قوائد مستحقة غير مقبوضة
٢٩,٩٠٩	-	تفعت مقدمة على حساب شراء استثمارات
<u>٤١٦,٦٠٥</u>	<u>٥٣٥,٤٧٠</u>	

١٣- نقد مقيد السحب

إن النقد مقيد السحب يمثل ودائع لدى البنوك مربوطة لأمر هيئة سوق رأس المال الفلسطينية وفقاً للقرارات الصادرة عن هيئة سوق رأس المال الفلسطينية رقم (٢/ت) لسنة ٢٠٠٧ بشأن تحديد قيمة الوديعة المطلوبة من شركات التأمين بموجب قانون التأمين رقم (٢٠) لسنة ٢٠٠٥، ولا يمكن استخدامها إلا بموافقة مسبقة أو بإذن مكتوب من قبل الهيئة.

١٤- موجودات مالية بالقيمة العادلة من خلال الدخل الشامل الأخر

٢٠٢٣	٢٠٢٤	
دولار	دولار	
٣,١٣٥,٥٣٥	٣,١٠٢,٣٥٣	استثمارات في أسهم شركات منرجة *
١٥٢,٨٩٣	١٥٢,٨٩٣	استثمارات في أسهم شركات غير منرجة **
<u>٣,٢٨٨,٤٢٨</u>	<u>٣,٢٥٥,٢٤٦</u>	

* تشمل الاستثمارات أعلاه أسهم شركات محجوزة مقابل عضوية مجلس الإدارة بمبلغ ٩٥,٠٠٠ دولار كما في ٣١ كانون الأول ٢٠٢٤، (مبلغ ١٢٠,٦٥٠ دولار كما في ٣١ كانون الأول ٢٠٢٣).

** تم تقييم الاستثمارات في أسهم شركات غير منرجة بناء على أحدث بيانات مالية خاصة بالشركات المستثمر فيها.

- أنظر إيضاح رقم (٣٧) والذي يبين تفاصيل القيمة العادلة لهذه الموجودات المالية ومعلومات حول كيفية تحديد القيم العادلة لها.

- كانت الحركة على حساب الموجودات المالية بالقيمة العادلة من خلال قائمة الدخل الشامل الأخر كما يلي:

٢٠٢٣	٢٠٢٤	
دولار	دولار	
٤,٣٧٧,٩٤٢	٣,٢٨٨,٤٢٨	الرصيد في بداية السنة
-	(١٤٢,٣٠٣)	بيع موجودات مالية
(٦٠١,١١٦)	٩١,٧٧٢	إعادة تقييم موجودات مالية
(٤٨٨,٣٩٨)	١٧,٣٤٨	فروقات ترجمة رصيد افتتاحي
<u>٣,٢٨٨,٤٢٨</u>	<u>٣,٢٥٥,٢٤٦</u>	

مجموعة شركة المشرق للتأمين المساهمة العامة المحدودة

إيضاحات حول القوائم المالية الموحدة
للسنة المنتهية في ٣١ كانون الأول ٢٠٢٤

١٥- موجودات مالية بالتكلفة المطفأة

تمثل شراء سندات حكومية من الخزينة الأردنية تستحق في ٢٩ كانون الثاني ٢٠٢٦ بقيمة ٤٠٠,٠٠٠ دولار أمريكي على سعر فائدة ٦,١٢٥ %.

١٦- حق استخدام موجودات والتزامات الإيجار

إن الحركة على حق الاستخدام والتزامات عقود الإيجار كانت كما يلي:
كما في ٣١ كانون الأول ٢٠٢٤:

الالتزامات دولار	حق الاستخدام دولار	
٤٤١,٧٤٧	٤٠٨,٦٣٣	الرصيد كما في ١ كانون الثاني ٢٠٢٤
٦١٨,٧٦٩	٦١٨,٧٦٩	إضافات على عقود الإيجار
(١٢٩,٨٣١)	-	المنفوع خلال السنة
١٩,٤٨٧	-	فوائد على التزامات عقود الإيجار
-	(١٣٧,٠٢٩)	الإطفاء خلال السنة
(١٤,٥٨٩)	(٣,٤٣٣)	فرق العملة
٩٣٥,٥٨٣	٨٨٦,٩٤٠	الرصيد كما في ٣١ كانون الأول ٢٠٢٤

كما في ٣١ كانون الأول ٢٠٢٣:

الالتزامات دولار	حق الاستخدام دولار	
٤٠٩,١٩٤	٤٠١,٨٤٥	الرصيد كما في ١ كانون الثاني ٢٠٢٣
١٦٣,٣٢٢	١٤٦,٣٢٦	إضافات على عقود الإيجار
(١٣٦,٢٩٣)	-	المنفوع خلال السنة
٢٢,٥٢٠	-	فوائد على التزامات عقود الإيجار
-	(١٣١,٩٠١)	الإطفاء خلال السنة
(١٦,٩٩٦)	(٧,٦٣٧)	فرق العملة
٤٤١,٧٤٧	٤٠٨,٦٣٣	الرصيد كما في ٣١ كانون الأول ٢٠٢٣

إن تفاصيل الالتزامات خلال سنة ٢٠٢٤ و ٢٠٢٣ كانت كما يلي:

٢٠٢٣ دولار	٢٠٢٤ دولار	
١٣٣,٤٢٤	١٢٥,٣٦٨	قصيرة الأجل
٣٠٨,٣٢٣	٨١٠,٢١٥	طويلة الأجل
٤٤١,٧٤٧	٩٣٥,٥٨٣	

١٧- استثمارات عقارية

٢٠٢٣ دولار	٢٠٢٤ دولار	
٩,٩٠٩,٤٢٠	٩,٨٢٢,٥٥٥	أراضي (١)
٢,٦٣٨,٨٠٠	٢,٦٣٤,٠٣٢	مباني وعقارات
١٢,٥٤٨,٢٢٠	١٢,٤٥٦,٥٨٧	

مجموعة شركة المشرق للتأمين المساهمة العامة المحدودة

إيضاحات حول القوائم المالية الموحدة

للسنة المنتهية في ٣١ كانون الأول ٢٠٢٤

١٧- استثمارات عقارية "تنمة"

- تم تصنيف الاستثمارات في أراضي الشركة الأم على أنها استثمارات عقارية محتفظ بها بغرض الانتفاع من زيادة قيمتها الرأسمالية باستثناء قيمة العقارات لمقر الشركة والمستخدمه لأغراض الشركة الإنشائية.
- اعتمدت الإدارة على تخمينات الأراضي لقيمتها السوقية كما في ٣١ كانون الأول ٢٠٢٣، حيث تعتقد أن القيمة السوقية للأراضي كما في ٣١ كانون الأول ٢٠٢٤ متقاربة من قيمتها السوقية كما في ٣١ كانون الأول ٢٠٢٣، ولم يكن هناك أية تغييرات جوهرية على القيمة السوقية كما في نهاية السنة.

(١) تتضمن قطعة أرض في منطقة مانبا في الأردن بقيمة اجمالية بلغت ١,٥٨٠,٣٣٦ دولار كما في ٣١ كانون الأول ٢٠٢٤ مسجلة باسم أطراف أخرى لمصلحة ومنفعة المجموعة.

إن تفاصيل الاستثمارات العقارية للمجموعة والتسلسل للقيمة العادلة كما في ٣١ كانون الأول ٢٠٢٤ و ٢٠٢٣ كما يلي:

القيمة العادلة كما في ٣١ كانون الأول ٢٠٢٤ دولار	المستوى الثالث دولار	المستوى الثاني دولار	المستوى الأول دولار	
١٢,٤٥٦,٥٨٧	-	١٢,٤٥٦,٥٨٧	-	أراضي ومباني
<u>١٢,٤٥٦,٥٨٧</u>	<u>-</u>	<u>١٢,٤٥٦,٥٨٧</u>	<u>-</u>	

القيمة العادلة كما في ٣١ كانون الأول ٢٠٢٣ دولار	المستوى الثالث دولار	المستوى الثاني دولار	المستوى الأول دولار	
١٢,٥٤٨,٢٢٠	-	١٢,٥٤٨,٢٢٠	-	أراضي ومباني
<u>١٢,٥٤٨,٢٢٠</u>	<u>-</u>	<u>١٢,٥٤٨,٢٢٠</u>	<u>-</u>	

مجموعة شركة المشرق للتأمين المساهمة العامة المحدودة

إيضاحات حول القوائم المالية الموحدة
للسنة المنتهية في ٣١ كانون الأول ٢٠٢٤

١٧- استثمارات عقارية "تتمة"

- تم تصنيف الاستثمارات في أراضي الشركة الأم على أنها استثمارات عقارية محتفظ بها بغرض الانتفاع من زيادة قيمتها الرأسمالية باستثناء قيمة العقارات لمقر الشركة والمستخدمه لأغراض الشركة الإدارية.
 - اعتمدت الإدارة على تخمينات الأراضي لقيمتها السوقية كما في ٣١ كانون الأول ٢٠٢٣، حيث تعتقد أن القيمة السوقية للأراضي كما في ٣١ كانون الأول ٢٠٢٤ متقاربة من قيمتها السوقية كما في ٣١ كانون الأول ٢٠٢٣، ولم يكن هناك أية تغييرات جوهرية على القيمة السوقية كما في نهاية السنة.
- (١) تتضمن قطعة أرض في منطقة مادبا في الأردن بقيمة اجمالية بلغت ١,٥٨٠,٣٣٦ دولار كما في ٣١ كانون الأول ٢٠٢٤ مسجلة باسم أطراف أخرى لمصلحة ومنفعة المجموعة.

إن تفاصيل الاستثمارات العقارية للمجموعة والتسلسل للقيمة العادلة كما في ٣١ كانون الأول ٢٠٢٤ و٢٠٢٣ كما يلي:

القيمة العادلة كما في ٣١ كانون الأول ٢٠٢٤ دولار	المستوى الثالث دولار	المستوى الثاني دولار	المستوى الأول دولار	
١٢,٤٥٦,٥٨٧	-	١٢,٤٥٦,٥٨٧	-	أراضي ومباني
<u>١٢,٤٥٦,٥٨٧</u>	<u>-</u>	<u>١٢,٤٥٦,٥٨٧</u>	<u>-</u>	
القيمة العادلة كما في ٣١ كانون الأول ٢٠٢٣ دولار	المستوى الثالث دولار	المستوى الثاني دولار	المستوى الأول دولار	
١٢,٥٤٨,٢٢٠	-	١٢,٥٤٨,٢٢٠	-	أراضي ومباني
<u>١٢,٥٤٨,٢٢٠</u>	<u>-</u>	<u>١٢,٥٤٨,٢٢٠</u>	<u>-</u>	

مجموعة شركة المشرق للتأمين المساعدة العامة المحدودة

إيضاحات حول القوائم المالية الموحدة
للسنة المنتهية في ٣١ كانون الأول ٢٠٢٤

١.٨ ممتلكات ومعدات - بالصفحي "تتمة"

مباقي ٣١ كانون الأول ٢٠٢٣

المجموع دولار	مباني وعقارات دولار	ميكرونت وتجهيزات دولار	السيارات دولار	أجهزة التكييف وشبكة الكهرباء دولار	البرامج وأجهزة حسوب دولار	تجهيزات وآلات دولار	الثقل ومفروشات دولار	التكلفة (عدد التقييم)
٥٠,٩٧٩,٩٠٣	٤,١٥٢,١٧٢	١,٣١٦,٩٥٨	٦٦٠,٠٠٠	١٥٨,٣١٩	٩٧٠,٩٥٧	١٦٦,٢٥١	٥١٢,٥١٤	الرصيد لمباقي ١ كانون الثاني ٢٠٢٣
٦٠٤,٩٦٤	٢,٥٥٠	٧٢,٤٤٢	٣٧٥,٤٤٠	٤٦٦	٥١,٤٣١	٢٣,٤٥٢	٥٠,١٩٢	استهلاك خلال السنة
(٢٥٢,٨٨٠)	-	-	(٢٥٢,٨٨٠)	-	-	-	-	الإستعدادات خلال السنة
(١٤٥,٧٤٥)	(١٣,٢٠٥)	(٩١,٣٢٤)	(٤٣,٣٢٦)	(٣,٧٠٦)	٢,٤٦٨	(١٠,٣٤٥)	(٥,٣٨٧)	فرق ترجمة
٥,٣٠٠,٣٢٢	٤,١٤٦,٥١٢	١,٢٢٥,٦٣٤	٧٩٦,٦٦٠	١٥٥,٦١٣	٣٦٩,٥٢٦	١٥٥,٩٠٦	٤٥٦,٩١٩	الرصيد لمباقي ٣١ كانون الأول ٢٠٢٣
٣,٢٤٥,٧٥١	١,٠٢٢,٥١٥	٦٦٢,٠١٥	٣٧٠,٤٢٢	١٥٦,٩٠٥	١٥٢,٧٤٢	١١٢,٣٢٦	١٥٢,٣٢٥	الرصيد لمباقي ١ كانون الثاني ٢٠٢٣
٣٣٥,٩٠٥	٤٠٤٠٤	١٢٢,٤٦٥	٧٥,٤٦٣	٩,٤٩٧	٣٩,٦٠٩	٢١,٤٢٦	٢٦,٧٠٩	استهلاك
(١١٥,٣٦٦)	-	-	(١١٥,٣٦٦)	-	-	-	-	الإستعدادات خلال السنة
(٦٥,٠٦٤)	(١١,٤٥٢)	١٥,٤٠٦	(٤٤,٦٤٤)	(١٤,٣٦٦)	(٧,٥٢٦)	(٧,٤٢٦)	٤٧,٠٤٥	فرق ترجمة
٣,٤٥٠,٢٢٦	١,٠٤٤,٣٧٠	٨٠٤,١٢٦	٣٠٥,٤٤٦	١٢٢,٧٤٠	١٥٥,٢٢٣	١٢٧,٥٥١	٢٦١,٢٨١	الرصيد لمباقي ٣١ كانون الأول ٢٠٢٣
٤,٥٥٠,١٠٤	٣,٠٩٨,٢٤٣	٢١٢,٥٧٩	٤٥٦,٤٢٠	١٦٢,٢٥٤	١٤٤,٦٣٣	٢٧٤,٤٠٢	٤١٢,٤٣٥	مباقي القيمة النظرية لمباقي ٣١ كانون الأول ٢٠٢٣

بلغت تكلفة الممتلكات والآلات والمعدات المستهلكة بلكاش والتي ما زالت تستخدم في عمليات المجموعة مبلغ ١,٣١١,٠٢٩ دولار أمريكي كمباقي ٣١ كانون الأول ٢٠٢٣.

مجموعة شركة المشرق للتأمين المساهمة العامة المحدودة

إيضاحات حول القوائم المالية الموحدة
للسنة المنتهية في ٣١ كانون الأول ٢٠٢٤

١٩. موجودات ضريبية مؤجلة

يتألف رصيد هذا البند من ضريبة الدخل الثالثة عن فروع التوقيت لبعض بنود المصاريف التي لا تخضع للضريبة عند تسجيلها وإنما تكون خاضعة للتأجيل مسموح به في سنوات لاحقة. وتتألف من مخصص انتقادات الموظفين ومخصص المسائر الإئتمانية المتوقعة للشركة الأم فقط. فيما يلي تفاصيل الحركة التي تمت على هذا الحساب:

الضريبة المؤجلة ٢٠٢٣ دولار	الضريبة المؤجلة ٢٠٢٤ دولار	رصيد نهاية السنة دولار	فروقات ترجمة الرصيد الاقتصادي دولار	المبلغ المضافة دولار	المبالغ المحررة دولار	رصيد بداية السنة دولار	مخصص الخسائر الإئتمانية المتوقعة مخصص انتقادات الموظفين
٧٥٠,٠٥٣	٨٧٣,٧٨٦	٣,٣٤٢,٣٦٥	(٢٨,٩٤٩)	٣٧٤,٣٢٤	.	٣,٠٤٦,٩٩٠	
٥١٦,٧٧٦	٥٢٤,٠٣٦	١,٩٦٣,٥٣٩	(١٢,٦٠٩)	١٦٣,٤٣٦	(١٢١,٠٣١)	١,٩٣٣,٧٤٣	
<u>١,٢٦٦,٨٢٩</u>	<u>١,٣٩٧,٨٢٢</u>	<u>٥,٣٠٥,٩٠٤</u>	<u>(٤١,٥٥٨)</u>	<u>٥٣٧,٧٦٠</u>	<u>(١٢١,٠٣١)</u>	<u>٤,٩٨٠,٧٣٣</u>	

إن الحركة على حساب موجودات ضريبية مؤجلة خلال السنة هي كما يلي:

٢٠٢٣ دولار	٢٠٢٤ دولار	الرصيد كما في بداية السنة الضريبة المؤجلة لسنة فرق سنة
١,٠٤٤,١١٩	١,٣٦٦,٨٢٩	
٣٣٨,٣٣٥	١٢٢,٩١٩	
(١٥,٦٢٥)	(١١,٩٢٦)	
<u>١,٣٦٦,٨٢٩</u>	<u>١,٣٩٧,٨٢٢</u>	الرصيد كما في نهاية السنة

مجموعة شركة المشرق للتأمين المساهمة العامة المحدودة

إيضاحات حول القوائم المالية الموحدة
للسنة المنتهية في ٣١ كانون الأول ٢٠٢٤

٢٠- ذمم دائنة

٢٠٢٣	٢٠٢٤	
دولار	دولار	
٢٣٦,١٨٨	٢٠٦,٥٨٠	ذمم موردين
٢٦٩,٨٨٨	٥٤٠,٠٥٢	ذمم الموظفين
<u>٥٠٦,٠٧٦</u>	<u>٧٤٦,٦٣٢</u>	

٢١- مطلوبات متداولة أخرى

٢٠٢٣	٢٠٢٤	
دولار	دولار	
٤٦,٨٥٢	٣٧,٩٥١	مصاريف مستحقة غير مدفوعة
١٦٥,٨٧٢	١٦٤,٢٧٩	مستحقات المساهمين من تخفيض رأس المال
٧٧,٥٠٩	٧٧,١٠٩	توزيعات أرباح أسهم مستحقة
٣٣٨,٢٩٠	٢٠٤,٤٠٢	مخصص اتمام مشاريع
١٢٢,٢٧٢	٢٣٥,٨٢٢	مستحقات الصندوق الفلسطيني لتعويض ضحايا حوادث الطرق
٢٤,٩٥٣	٢٧,٣٠٢	مستحقات هيئة سوق رأس المال الفلسطينية
٥,٣٢٢	٥,٩٦٤	مستحقات الاتحاد الفلسطيني لشركات التأمين
١,٨٦٨,٤٨٨	٢,٤٦٣,٩٥٣	أمانات وأرصدة دائنة أخرى
<u>٢,٦٤٩,٥٥٩</u>	<u>٣,٢١٦,٧٨٢</u>	

٢٢- مخصص الضرائب

٢٠٢٣	٢٠٢٤	
دولار	دولار	
١,٤٠٠,٩٤١	٣٧٨,٦٨٠	الرصيد كما في بداية السنة
(٢,٩٢٣,٦٦٦)	(٤٧١,٨٤٣)	ضرائب مدفوعة خلال السنة
٨٩٥,٩٧٠	٧٥٦,٧٥٧	مخصص الضرائب عن السنة الحالية
١,٠٠٥,٤٣٥	٢٠٠,٠٧٣	مخصص الضرائب عن سنوات سابقة
-	(٢٧,٩٦٨)	فروقات ترجمة رصيد افتتاحي
<u>٣٧٨,٦٨٠</u>	<u>٨٩١,٦٣٥</u>	الرصيد كما في نهاية السنة

قامت شركة المشرق للتأمين بإجراء التسويات الضريبية حسب الأصول مع دائرة ضريبة الدخل ودائرة ضريبة القيمة المضافة والحصول على مخالصات نهائية حتى تاريخ ٣١ كانون الأول ٢٠٢١ وتقوم حالياً بمناقشة البيانات المالية لسنوات ٢٠٢٢ و ٢٠٢٣ مع دوائر الضريبة المختصة للحصول على المخالصات النهائية.

حصلت الشركة العقارية "شركة تابعة" على مخالصة نهائية مع دائرة ضريبة الدخل حتى السنة المالية المنتهية في ٣١ كانون الأول ٢٠١٥، أما بخصوص السنوات المنتهية في ٣١ كانون الأول ٢٠١٦ وحتى ٢٠٢٣ فهي قيد التسوية مع الدوائر الضريبية. برأي الإدارة، فإن المخصصات المرصودة كافية لتغطية أية التزامات قد تنشأ عند الحصول على المخالصات النهائية.

مجموعة شركة المشرق للتأمين المساهمة العامة المحدودة
إيضاحات حول القوائم المالية الموحدة
للسنة المنتهية في ٣١ كانون الأول ٢٠٢٤
٢٢-مخصص الضرائب "تتمة"

فيما يلي ملخص تسوية الربح المحاسبي مع الربح الضريبي:

٢٠٢٣	٢٠٢٤	
دولار	دولار	
٣,١٧١,٠٦٠	١,٨٦٦,٠١٣	الربح المحاسبي
(١,٥٤٣,٨٢٥)	(٤٤٤,٩٦٩)	ينزل أرباح غير خاضعة ضريبياً
٢,٤٦٢,٧٠٤	١,٣٩١,٨٨٤	يضاف: مصاريف غير مقبولة ضريبياً
٤,٠٨٩,٩٣٩	٢,٨١٢,٩٢٨	الربح الخاضع لأغراض ضريبة القيمة المضافة
٤٠٦,٠٠٣	٤٥٠,٣٢١	ضريبة القيمة المضافة على الأرباح
٣,٢٠٣,٢٩٠	٢,٠٩٠,٣٩٢	الربح الخاضع لضريبة الدخل
٤٨٠,٤٩٤	٣١٣,٥٥٩	ضريبة الدخل على الأرباح
٨٨٦,٤٩٧	٧٦٣,٨٨٠	مجوع لضرائب المستحقة للسنة
٨٩٥,٩٧٠	٧٥٦,٧٥٧	الضرائب المخصصة للسنة
٢٨%	٤٩%	نسبة الضريبة الفعلية

٢٣-قروض بنكية

إن تفاصيل القروض كما في ٣١ كانون الأول ٢٠٢٤ و ٢٠٢٣ كانت كما يلي:

٢٠٢٣	٢٠٢٤	
دولار	دولار	
٢,١٣٢,٥١٥	١,٤٨١,٤٨١	قصيرة الأجل
٢,٥٠٥,٦٥٣	٩٨٢,٥٠٤	طويلة الأجل
٤,٦٣٨,١٦٨	٢,٤٦٣,٩٨٥	

- حصلت الشركة العقارية "شركة تابعة" بتاريخ ١٠ أيلول ٢٠١٩ على تمويل من أحد البنوك المحلية بسقف مالي قيمته ٢,١٢٧,٣٥٤ دينار أردني بما يعادل ٢,٩٩٩,٥٧٠ دولار وبمعدل مرابحة مقدارها ٤% لأغراض شراء عقارات، يتم تسديد التمويل بموجب أقساط شهرية عددها ٦٠ قسطاً وتكون قيمة القسط ٣٥,٤٥٦ دينار أردني بما يعادل ٤٩,٩٩٣ دولار. كانت الضمائم للحصول على التمويل كما يلي:
- شيكات تأمين عدد ١٠ بقيمة إجمالي التمويل مسحوبة على حساب الشركة لدى بنك آخر.
- استمرار إيداع شيكات أجله لتصبح بقيمة ٩٠٠ ألف دولار.
- رهن عقاري من الدرجة الأولى لصالح البنك بقيمة ١,٥٠٠,٠٠٠ دولار.

بلغ الرصيد المستغل والمستحق كما بتاريخ ٣١ كانون الأول ٢٠٢٤ ما قيمته ٧٨,٠٣٦ دينار أردني بما يعادل ١١٠,٠٦٥ دولار من سقف التمويل الممنوح.

مجموعة شركة المشرق للتأمين المساهمة العامة المحدودة

إيضاحات حول القوائم المالية الموحدة
للسنة المنتهية في ٣١ كانون الأول ٢٠٢٤

٢٣- قروض بنكية "تنمة"

- حصلت الشركة العقارية "شركة تابعة" خلال عام ٢٠٢١ على قرض من أحد البنوك الأخرى المحلية بتاريخ ٨ نيسان ٢٠٢١ بقيمة ١,٤٠٠,٠٠٠ دولار وبمعدل فائدة مقدارها ٥,٥% سنوياً لأغراض شراء أرض، يتم تسديد القرض بموجب أقساط شهرية عددها ٣٦ قسطاً وتكون قيمة القسط ٥٥,٥٥٦ دولار. بلغ رصيد القرض ٣٠٨,٨٠٠ دولار كما في ٣١ كانون الأول ٢٠٢٤.
- كانت الضمانات للحصول على القرض هي إيداع شيكات تحصيل لا تقل عن ١٢٠% من قيمة سقف القروض الممنوحة من طرف البنك على أن تكون شيكات تجارية حقيقية متنوعة الساحبين، ولا تزيد نسبة التركيز عن ١٥% خلال ٣ شهور من تاريخ تنفيذ القرض.
- حصلت شركة المشرق للتأمين خلال عام ٢٠٢٢ على قرض صندوق استدامة من أحد البنوك المحلية بقيمة ٣٠٠,٠٠٠ دولار أمريكي وبمعدل فائدة مقدارها ٣% سنوياً متنقصة بهدف استغلاله في تطبيق خطط الشركة ورؤيتها في مجال التحول الرقمي واعتماد التطورات التكنولوجية في سوق الخدمات المالية بحيث يتم تسديد القرض بموجب أقساط شهرية عددها ٤٨ قسطاً متساوية على مدى أربع سنوات. بلغ رصيد القرض ١٠٦,٧٩٠ دولار كما في ٣١ كانون الأول ٢٠٢٤.
- حصلت الشركة العقارية "شركة تابعة" خلال عام ٢٠٢٣ على قرض من أحد البنوك الأخرى المحلية بتاريخ ٥ كانون الثاني ٢٠٢٣ بقيمة ١,٥٠٠,٠٠٠ دولار وبمعدل فائدة مقدارها ٤% سنوياً لأغراض شراء أرض، يتم تسديد القرض بموجب أقساط شهرية عددها ٥٤ قسطاً وتكون قيمة القسط ٢٧,٧٠١ دولار. بلغ رصيد القرض ٧٥١,٥٥٧ دولار كما في ٣١ كانون الأول ٢٠٢٤.
- حصلت الشركة العقارية "شركة تابعة" خلال عام ٢٠٢٣ على قرض من أحد البنوك الأخرى المحلية بتاريخ ٨ شباط ٢٠٢٣ بقيمة ٢,٢٥٦,٧٠٠ دولار وبمعدل فائدة رينسكونت + ٠,٥% بحد أدنى ٧% سنوياً وبدون عمولة لأغراض شراء أرض، يتم تسديد القرض بموجب أقساط ربعية عددها ٢٠ قسطاً. بلغ رصيد القرض ٥٦٢,٧٠١ دولار كما في ٣١ كانون الأول ٢٠٢٤.
- حصلت الشركة العقارية "شركة تابعة" خلال عام ٢٠٢٤ على جاري مدين من أحد البنوك المحلية يستخدم لسداد جزء من رصيد القرض القائم، بلغ الرصيد المستغل من الجاري المدين مبلغ ٦٢٤,٠٧٢ دولار كما في ٣١ كانون الأول ٢٠٢٤.

مجموعة شركة المشرق للتأمين المساهمة العامة المحدودة

إيضاحات حول القوائم المالية الموحدة
للسنة المنتهية في ٣١ كانون الأول ٢٠٢٤

٢٤- مخصص تعويض نهاية الخدمة للموظفين ومنافع الموظفين

٢٠٢٣	٢٠٢٤	
دولار	دولار	
١,٨٦٤,١٠٦	١,٩٠٢,٩٠٢	تعويض نهاية الخدمة
<u>١,٨٦٤,١٠٦</u>	<u>١,٩٠٢,٩٠٢</u>	

إن الحركة الحاصلة على مخصص تعويض نهاية الخدمة خلال السنة هي كما يلي:

٢٠٢٣	٢٠٢٤	
دولار	دولار	
١,٦٩١,٨٦٢	١,٨٦٤,١٠٦	الرصيد كما في بداية السنة
٣٥٣,٢٠٤	١٩٢,٠٠٢	التخصيص للسنة
(١٥٣,٥٢٣)	(١٣٤,٤٢٢)	التعويضات المدفوعة خلال السنة
(٢٧,٤٣٧)	(١٨,٧٨٤)	فروقات عملة ناتجة عن ترجمة الرصيد الافتتاحي
<u>١,٨٦٤,١٠٦</u>	<u>١,٩٠٢,٩٠٢</u>	

٢٥- التغير في القيمة العادلة

٢٠٢٣	٢٠٢٤	
دولار	دولار	
٥٥٦,٤٨١	٦٤٤,٤٩٨	أرباح فروقات تقييم الاستثمارات المالية من خلال النخل الشامل الأخر
١,٣٤٨,٦٨٩	١,٣٤٨,٦٨٩	أرباح إعادة تقييم أراضي وعقارات
<u>١,٩٠٥,١٧٠</u>	<u>١,٩٩٣,١٨٧</u>	

إن الحركة التي تمت على هذا الحساب هي كما يلي:

٢٠٢٣	٢٠٢٤	
دولار	دولار	
٢,٥٠٦,٢٨٦	١,٩٠٥,١٧٠	الرصيد في بداية السنة
(٦٠١,١١٦)	٩١,٧٧٢	التغير في القيمة العادلة للاستثمارات المالية
-	(٣,٧٥٥)	المحول للأرباح المنورة نتيجة استبعاد موجودات مالية بالقيمة العادلة من خلال قائمة الدخل الشامل الأخر
<u>١,٩٠٥,١٧٠</u>	<u>١,٩٩٣,١٨٧</u>	

٢٦- أرباح موزعة على المساهمين

قامت المجموعة خلال السنة بدفع مبلغ ٢٠٠,٠٠٠ دولار كتوزيعات أرباح للمساهمين عن سنة ٢٠٢٣ بموجب موافقة الهيئة العامة واجتماعها المنعقد بتاريخ ٣ حزيران ٢٠٢٤، مقابل مبلغ ١٧٥,٠٠٠ دولار دفعت خلال سنة ٢٠٢٣ كتوزيعات أرباح للمساهمين عن سنة ٢٠٢٢ بموجب موافقة الهيئة العامة واجتماعها المنعقد بتاريخ ١٣ نيسان ٢٠٢٣.

كما أقرت الهيئة العامة خلال اجتماعها المنعقد بتاريخ ٣ حزيران ٢٠٢٤ توزيع أسهم مجانية بواقع ١,٠٠٠,٠٠٠ سهم ليصبح رأس المال ٩,٠٠٠,٠٠٠ سهم كما بتاريخ ٣١ كانون الأول ٢٠٢٤، مقابل ١,٠٠٠,٠٠٠ سهم وزعت خلال سنة ٢٠٢٣ كتوزيعات أرباح للمساهمين عن سنة ٢٠٢٢ بموجب موافقة الهيئة العامة واجتماعها المنعقد بتاريخ ١٣ نيسان ٢٠٢٣.

مجموعة شركة المشرق للتأمين المساهمة العامة المحدودة

إيضاحات حول القوائم المالية الموحدة
للسنة المنتهية في ٣١ كانون الأول ٢٠٢٤

٢٧- معلومات القطاعات *تلمذة*

يمل الجدول التالي ملخص إيرادات ونتائج الأعمال حسب قطاع التأمين لسنة المنتهية في ٣١ كانون الأول ٢٠٢٣:

العمولة	العمولة	العمولة	العمولة	العمولة	العمولة	العمولة	العمولة	العمولة	العمولة	العمولة	العمولة
العمولة	العمولة	العمولة	العمولة	العمولة	العمولة	العمولة	العمولة	العمولة	العمولة	العمولة	العمولة
٢١,٥٥٥,٤٥٧	-	-	٥٢٣,٢٢٢	٤١٤,٥٢٧	١,٤٠٠,٥٨٦	٧٢٦,٢٢٢	٢٨٤,٢٦٤	٤,٢٢٢,٥٧٢	٦,٣٥٦,١٠٥	٢١,٥٥٥,٤٥٧	إيرادات عمولة التأمين
(٢,٥٥٥,٤٦٦)	-	-	(١,٥٥٥,٤٦٦)	(١,٢٥٥,٤٦٦)	(٣,٥٥٥,٤٦٦)	(٣,٥٥٥,٤٦٦)	(١,٥٥٥,٤٦٦)	(١,٥٥٥,٤٦٦)	(١,٥٥٥,٤٦٦)	(٢,٥٥٥,٤٦٦)	إيرادات عمولة التأمين (مصاريف عمولة التأمين)
٤,٢١٤,٤٩١	-	-	(١,٥٥٥,٤٦٦)	٢٨٩,٠٦١	٤,٥٥٥,٤٩١	٤,٢١٤,٤٩١	٢٨٩,٠٦١	٢,٦٦٧,١٠٥	٤,٢١٤,٤٩١	٤,٢١٤,٤٩١	نتائج أعمال عمولة التأمين قبل عمولة إعادة التأمين المتقطعة
(٢,٦٦٧,١٠٥)	-	-	(٢,٦٦٧,١٠٥)	(٢,٦٦٧,١٠٥)	(٢,٦٦٧,١٠٥)	(٢,٦٦٧,١٠٥)	(٢,٦٦٧,١٠٥)	(٢,٦٦٧,١٠٥)	(٢,٦٦٧,١٠٥)	(٢,٦٦٧,١٠٥)	مصاريف عمولة إعادة التأمين
١,٥٤٧,٣٨٦	-	-	١,٥٤٧,٣٨٦	١,٥٤٧,٣٨٦	١,٥٤٧,٣٨٦	١,٥٤٧,٣٨٦	١,٥٤٧,٣٨٦	١,٥٤٧,٣٨٦	١,٥٤٧,٣٨٦	١,٥٤٧,٣٨٦	مصاريف عمولة إعادة التأمين
(١,٥٤٧,٣٨٦)	-	-	(١,٥٤٧,٣٨٦)	(١,٥٤٧,٣٨٦)	(١,٥٤٧,٣٨٦)	(١,٥٤٧,٣٨٦)	(١,٥٤٧,٣٨٦)	(١,٥٤٧,٣٨٦)	(١,٥٤٧,٣٨٦)	(١,٥٤٧,٣٨٦)	مصاريف نتائج أعمال عمولة إعادة التأمين المتقطعة
٢,٨٦٤,٣٧٠	-	-	١,٥٤٧,٣٨٦	١,٥٤٧,٣٨٦	٢,٨٦٤,٣٧٠	٢,٨٦٤,٣٧٠	١,٥٤٧,٣٨٦	٢,٨٦٤,٣٧٠	٢,٨٦٤,٣٧٠	٢,٨٦٤,٣٧٠	مصاريف نتائج أعمال عمولة التأمين وإعادة التأمين
٩٩,٠٠٠	-	٩٩,٠٠٠	-	-	-	-	-	-	-	-	إيرادات الاستثمارات
(٢٥٧,٦٥٠)	-	(٢٥٧,٦٥٠)	-	-	-	-	-	-	-	-	مصاريف استثمار (مصاريف عمولة الاستثمارات)
(٢٥٧,٦٥٠)	-	(٢٥٧,٦٥٠)	-	-	-	-	-	-	-	-	مصاريف إيرادات الاستثمارات
٢٨١,٥٢٠	-	-	٢٨١,٥٢٠	٨٦,٤٨٦	(١,٤٦٤)	(٢٨,٤٤٠)	(١,٤٦٤)	(٢,٦٦٦)	٢٨١,٥٢٠	٢٨١,٥٢٠	إيرادات (مصاريف) تمويل عمولة التأمين المسافرة
(٢٨١,٥٢٠)	-	-	(٢٨١,٥٢٠)	(٢٨١,٥٢٠)	(٢٨١,٥٢٠)	(٢٨,٤٤٠)	(١,٤٦٤)	(٢,٦٦٦)	(٢٨١,٥٢٠)	(٢٨١,٥٢٠)	إيرادات (مصاريف) تمويل عمولة إعادة التأمين المتقطعة
(١,٥٤٧,٣٨٦)	-	-	(٢٨,٤٤٠)	٨٦	(٢,٠٤٠)	(٢٨,٤٤٠)	(٢٨,٤٤٠)	(١,٥٤٧,٣٨٦)	٢,٨٦٤,٣٧٠	٢,٨٦٤,٣٧٠	مصاريف نتائج تمويل أعمال التأمين
٤,٢١٤,٤٩١	-	(٢,٦٦٧,١٠٥)	١,٥٤٧,٣٨٦	١,٥٤٧,٣٨٦	٢,٨٦٤,٣٧٠	١,٥٤٧,٣٨٦	١,٥٤٧,٣٨٦	٢,٨٦٤,٣٧٠	٤,٢١٤,٤٩١	٤,٢١٤,٤٩١	مصاريف نتيجة عملية التأمين والاستثمار
١,٥٤٧,٣٨٦	١,٥٤٧,٣٨٦	-	-	-	-	-	-	-	-	-	إيرادات أخرى
٢,٨٦٤,٣٧٠	٢,٨٦٤,٣٧٠	-	-	-	-	-	-	-	-	-	إيرادات أخرى
(٢,٨٦٤,٣٧٠)	(٢,٨٦٤,٣٧٠)	-	-	-	-	-	-	-	-	-	مصاريف إيرادات أخرى
(٢,٨٦٤,٣٧٠)	(٢,٨٦٤,٣٧٠)	-	-	-	-	-	-	-	-	-	مصاريف إيرادات أخرى
(٢,٨٦٤,٣٧٠)	(٢,٨٦٤,٣٧٠)	-	-	-	-	-	-	-	-	-	مصاريف إيرادات أخرى
٢,٨٦٤,٣٧٠	٢,٨٦٤,٣٧٠	-	-	-	-	-	-	-	-	-	مصاريف إيرادات أخرى
(٢,٨٦٤,٣٧٠)	(٢,٨٦٤,٣٧٠)	-	-	-	-	-	-	-	-	-	مصاريف إيرادات أخرى
١,٥٤٧,٣٨٦	٢,٨٦٤,٣٧٠	(٢,٦٦٧,١٠٥)	١,٥٤٧,٣٨٦	١,٥٤٧,٣٨٦	٢,٨٦٤,٣٧٠	١,٥٤٧,٣٨٦	١,٥٤٧,٣٨٦	٢,٨٦٤,٣٧٠	١,٥٤٧,٣٨٦	١,٥٤٧,٣٨٦	مصاريف المربح والخسارة لسنة قبل الضرائب
٢,٨٦٤,٣٧٠	٢,٨٦٤,٣٧٠	-	-	-	-	-	-	-	-	-	الضرائب
(٢,٨٦٤,٣٧٠)	(٢,٨٦٤,٣٧٠)	-	-	-	-	-	-	-	-	-	مصاريف المربح والخسارة لسنة بعد الضرائب

مجموعة شركة المشرق للتأمين المساهمة العامة المحدودة

إيضاحات حول القوائم المالية الموحدة
للسنة المنتهية في 31 كانون الأول 2024
٢٧- معلومات القطاعات "تتمة"

يملأ الجدول التالي ملخص إيرادات ومصاريف التأمين حسب القطاعات التشغيلية للسنة المنتهية في 31 كانون الأول 2024:

البرامج	البحر	البحر	البحر	التأمينات الخاصة بالمرور	التأمينات الخاصة	البحر	البحر	البرامج
ملا	ملا	ملا	ملا	ملا	ملا	ملا	ملا	ملا
إيرادات عقود التأمين								
إيرادات عقود التأمين من عقود التأمين بموجب شروط تخصيص الأقساط								
٢٤,٣٣٢,٢٢٣	٢١٤,٤٣٣	٢٢٤,٤٣٣	١,٤٤٤,٤٣٣	٢٢٤,٤٣٣	٢٢٤,٤٣٣	٢٤,٣٤٤,٢٢٣	٢,٢٢٤,٤٣٣	٢٤,٣٤٤,٢٢٣
إيرادات التأمينات المتكافئة								
١,٢٢٤,٤٣٣	٢٢٤,٤٣٣	٢٢٤,٤٣٣	٢٢٤,٤٣٣	٢٢٤,٤٣٣	٢٢٤,٤٣٣	١,٢٢٤,٤٣٣	٢٢٤,٤٣٣	١,٢٢٤,٤٣٣
إيرادات التأمين (إرباح التأمينات الخاصة بالتأمين)								
(٢٢٤,٤٣٣)	-	-	-	-	-	(٢٢٤,٤٣٣)	-	(٢٢٤,٤٣٣)
٢٤,٣٤٤,٢٢٣	٤٤٤,٤٣٣	٤٤٤,٤٣٣	١,٤٤٤,٤٣٣	٢٢٤,٤٣٣	٢٢٤,٤٣٣	٢٤,٣٤٤,٢٢٣	٢,٢٢٤,٤٣٣	٢٤,٣٤٤,٢٢٣
مصاريف عقود التأمين								
المصاريف المتكافئة								
(٢,٢٢٤,٤٣٣)	(٢٢٤,٤٣٣)	(٢٢٤,٤٣٣)	(٢,٢٢٤,٤٣٣)	(٢٢٤,٤٣٣)	(٢٢٤,٤٣٣)	(٢,٢٢٤,٤٣٣)	(٢٢٤,٤٣٣)	(٢,٢٢٤,٤٣٣)
المصاريف التي تشمل على أساسها الأقساط - مصاريف على عقود التأمين المتكافئة								
(٢,٢٢٤,٤٣٣)	(٢٢٤,٤٣٣)	(٢٢٤,٤٣٣)	(٢,٢٢٤,٤٣٣)	(٢٢٤,٤٣٣)	(٢٢٤,٤٣٣)	(٢,٢٢٤,٤٣٣)	(٢٢٤,٤٣٣)	(٢,٢٢٤,٤٣٣)
المصاريف التي تشمل على أساسها الأقساط - مصاريف على عقود التأمين المتكافئة								
(٢,٢٢٤,٤٣٣)	(٢٢٤,٤٣٣)	(٢٢٤,٤٣٣)	(٢,٢٢٤,٤٣٣)	(٢٢٤,٤٣٣)	(٢٢٤,٤٣٣)	(٢,٢٢٤,٤٣٣)	(٢٢٤,٤٣٣)	(٢,٢٢٤,٤٣٣)
إيرادات التأمينات الخاصة بالتأمين (إرباح التأمينات الخاصة بالتأمين)								
(٢٢٤,٤٣٣)	-	-	-	-	-	(٢٢٤,٤٣٣)	-	(٢٢٤,٤٣٣)
(٢,٢٢٤,٤٣٣)	(٢٢٤,٤٣٣)	(٢٢٤,٤٣٣)	(٢,٢٢٤,٤٣٣)	(٢٢٤,٤٣٣)	(٢٢٤,٤٣٣)	(٢,٢٢٤,٤٣٣)	(٢٢٤,٤٣٣)	(٢,٢٢٤,٤٣٣)
٢٤,٣٤٤,٢٢٣	٤٤٤,٤٣٣	٤٤٤,٤٣٣	١,٤٤٤,٤٣٣	٢٢٤,٤٣٣	٢٢٤,٤٣٣	٢٤,٣٤٤,٢٢٣	٢,٢٢٤,٤٣٣	٢٤,٣٤٤,٢٢٣
إيرادات عقود التأمين من عقود التأمين بموجب شروط تخصيص الأقساط								
(٢,٢٢٤,٤٣٣)	(٢٢٤,٤٣٣)	(٢٢٤,٤٣٣)	(٢,٢٢٤,٤٣٣)	(٢٢٤,٤٣٣)	(٢٢٤,٤٣٣)	(٢,٢٢٤,٤٣٣)	(٢٢٤,٤٣٣)	(٢,٢٢٤,٤٣٣)
مصاريف عقود التأمين								
(٢,٢٢٤,٤٣٣)	(٢٢٤,٤٣٣)	(٢٢٤,٤٣٣)	(٢,٢٢٤,٤٣٣)	(٢٢٤,٤٣٣)	(٢٢٤,٤٣٣)	(٢,٢٢٤,٤٣٣)	(٢٢٤,٤٣٣)	(٢,٢٢٤,٤٣٣)
مصاريف عقود التأمين (إرباح التأمينات الخاصة بالتأمين)								
(٢٢٤,٤٣٣)	-	-	-	-	-	(٢٢٤,٤٣٣)	-	(٢٢٤,٤٣٣)
(٢,٢٢٤,٤٣٣)	(٢٢٤,٤٣٣)	(٢٢٤,٤٣٣)	(٢,٢٢٤,٤٣٣)	(٢٢٤,٤٣٣)	(٢٢٤,٤٣٣)	(٢,٢٢٤,٤٣٣)	(٢٢٤,٤٣٣)	(٢,٢٢٤,٤٣٣)
٢٤,٣٤٤,٢٢٣	٤٤٤,٤٣٣	٤٤٤,٤٣٣	١,٤٤٤,٤٣٣	٢٢٤,٤٣٣	٢٢٤,٤٣٣	٢٤,٣٤٤,٢٢٣	٢,٢٢٤,٤٣٣	٢٤,٣٤٤,٢٢٣

مجموعة شركة المشرق للتأمين المتساهمة العامة المحدودة

إيضاحات حول القوائم المالية الموحدة
للسنة المنتهية في 31 كانون الأول 2024
27. معلومات القطاعات "التمة"

يتمّ الجدول التالي ملخص إيرادات ومصروف التأمين حسب القطاعات التشغيلية للسنة المنتهية في 31 كانون الأول 2023.

إيرادات	التأمين	التأمين	التأمين	التأمين	التأمين	التأمين	التأمين	التأمين	التأمين
ملايين	ملايين	ملايين	ملايين	ملايين	ملايين	ملايين	ملايين	ملايين	ملايين
31,049,651	8,644,441	27,250,250	1,405,192	86,227	841,287	6,127,207	7,275,219	71,049,651	
(271,601)	(21,199)	807,714	(77,774)	1,947	(13,274)	(13,274)	(91)	(19,671)	
(1,128,952)	-	-	-	-	-	-	-	(1,128,952)	
29,649,098	8,623,242	28,057,964	1,427,418	88,174	707,739	6,210,658	7,174,217	68,780,728	
(77,714,709)	(1,191,187)	(76,523,522)	(73,047)	(73,047)	(2,112)	(1,241,881)	(7,030,718)	(76,271,007)	
67,934,915	99,044	67,934,915	99,044	99,044	99,044	-	9,219	67,934,915	
331,871	-	-	-	-	-	331,871	74	331,871	
(6,275,399)	(99,713)	(6,375,112)	(99,713)	(99,713)	(99,713)	(5,273,428)	(6,375,112)	(6,375,112)	
(28,211,287)	(1,191,187)	(29,402,474)	(99,713)	(99,713)	(99,713)	(6,605,299)	(9,405,899)	(28,211,287)	
8,873,809	(3,987,943)	4,885,866	327,705	1,229	907,026	(4,273,641)	1,763,501	7,511,167	
(7,141,011)	(75,275)	(7,216,286)	(1,111,891)	(76,311)	(76,311)	-	(18,298)	(7,292,597)	
(7,141,011)	(75,275)	(7,216,286)	(1,111,891)	(76,311)	(76,311)	-	(18,298)	(7,292,597)	
2,125,237	1,042,278	3,167,515	84,928	175,040	889	-	37,758	3,167,515	
9,998,577	1,042,278	11,040,855	84,928	175,040	889	-	37,758	11,040,855	
(51,200)	(81,051)	(132,251)	(81,051)	(81,051)	(81,051)	-	(81,051)	(132,251)	
2,074,037	961,227	3,035,264	3,877	94,989	908	(17,262)	1,275,514	3,035,264	

إيرادات عقود التأمين
إيرادات عقود التأمين من عقود التغطية بموجب تصحيح الأخطاء
إيرادات الأقساط المتأجلة
غير كمر احتياقي لتغطية الترخيص
مدى احتياقي إيرادات الأقساط المتأجلة
إيرادات عقود التأمين من عقود التغطية بموجب تصحيح الأخطاء
مصاريف عقود التأمين
التكاليف المتكبدة
التأمين من كمر احتياقي للتغطية المتأجلة - احتياكيه على عقود التغطية المتأجلة
إيرادات عقود التأمين من عقود التغطية المتأجلة - إيرادات عقود التأمين
عقد التغطية المتأجلة على عقود التأمين
إيرادات مصاريف عقود التأمين
تراجع إيرادات عقود التأمين من عقود التغطية المتأجلة
مصاريف عقود التغطية المتأجلة بموجب تصحيح الأخطاء
مصاريف عقود التغطية المتأجلة
مجموع مصاريف عقود التغطية المتأجلة
مصاريف عقود التغطية المتأجلة
التكاليف المتكبدة
مجموع مصاريف عقود التغطية المتأجلة
صافي تراجع إيرادات عقود التغطية المتأجلة
صافي تراجع إيرادات عقود التغطية المتأجلة

مجموعة شركة المشرق للتأمين المساهمة العامة المحدودة

إيضاحات حول القوائم المالية الموحدة

للسنة المنتهية في ٣١ كانون الأول ٢٠٢٤

٢٢ - معلومات القطاعات "تتمة"

يملأ الجدول التالي بلخص إيرادات ومصروف التمويل حسب القطاعات التشغيلية لسنة المنتهية في ٣١ كانون الأول ٢٠٢٤ و ٣١ كانون الأول ٢٠٢٣:

٢٠٢٤	العربات فولار	شعاع فولار	الصحى فولار	المسؤولية المدنية فولار	التأمينات العامة الأخرى فولار	البحري فولار	البحري فولار	التهنسي فولار	المجموع فولار
	إيرادات (مصروف) التمويل من عقود التأمين الصرفة: أثر التغيرات في أسعار الفائدة والإفراطات المالية الأخرى								
	٨٢,٦٩٢	٦٢,٨٦٦	(١١,٦٦٥)	١,٨٠٩	٢,١١٦	(٨,٧٧٩)	(٢,٦٩٥)	(٣٦,٤٥٨)	٥٢,٥٢٤
	٨٢,٦٩٢	٦٢,٨٦٦	(١١,٦٦٥)	١,٨٠٩	٢,١١٦	(٨,٧٧٩)	(٢,٦٩٥)	(٣٦,٤٥٨)	٥٢,٥٢٤
	إيرادات (مصروف) التمويل من عقود إعادة التأمين المتعلقة بها: أثر التغيرات في أسعار الفائدة والإفراطات المالية الأخرى								
	(٣٤,٥٢٥)	(٢٤,٢٧٥)	-	(٢,٠٢٢)	(٥,٨١٠)	٩,٤٢٢	١,٢٢٢	٢٨,٠٢٥	(٥٥,٥٢٨)
	(٣٤,٥٢٥)	(٢٤,٢٧٥)	-	(٢,٠٢٢)	(٥,٨١٠)	٩,٤٢٢	١,٢٢٢	٢٨,٠٢٥	(٥٥,٥٢٨)
	٤٨,١٦٧	٣٨,٥٩١	(١١,٦٦٥)	(١,٢١٣)	(٣,٦٩٤)	١٤	(١,٤٧٣)	(٨,٤٣٣)	(٣,٠٠٤)
	صافي تدفق تمويل أعمال التأمين								

٢٠٢٣	العربات فولار	شعاع فولار	الصحى فولار	المسؤولية المدنية فولار	التأمينات العامة الأخرى فولار	البحري فولار	البحري فولار	التهنسي فولار	المجموع فولار
	إيرادات (مصروف) التمويل من عقود التأمين الصرفة: أثر التغيرات في أسعار الفائدة والإفراطات المالية الأخرى								
	٦٢,٥٢٤	٢٧,٠٤	(٢,٣١٣)	(٢٨,٠٢٢)	(٢٨,٦٥٥)	(٦,٤٦٥)	٥,١٤٤	(٢٤,٦٢٨)	٦١٢,٤٩٤
	٦٢,٥٢٤	٢٧,٠٤	(٢,٣١٣)	(٢٨,٠٢٢)	(٢٨,٦٥٥)	(٦,٤٦٥)	٥,١٤٤	(٢٤,٦٢٨)	٦١٢,٤٩٤
	إيرادات (مصروف) التمويل من عقود إعادة التأمين المتعلقة بها: أثر التغيرات في أسعار الفائدة والإفراطات المالية الأخرى								
	(٢,٠٢٢)	(١٢٤)	(٨,٢٠٥)	(١١,٠٠٧)	-	(١٣,٥٨١)	(١,٦٦٨)	(٦٩,٠٢٧)	(٢١٣,٥٢٦)
	(٢,٠٢٢)	(١٢٤)	(٨,٢٠٥)	(١١,٠٠٧)	-	(١٣,٥٨١)	(١,٦٦٨)	(٦٩,٠٢٧)	(٢١٣,٥٢٦)
	٤٨,٥٠٢	٣٨,٥٩١	(١١,٥١٨)	(١٩,٠٢٩)	(٢٨,٦٥٥)	(١٠,١٤٤)	(١,٤٧٣)	(٩٣,٦٥٥)	(١٠,٤٠٤)
	صافي تدفق تمويل أعمال التأمين								

(٣٢١,٣٧٠)	(٧٦,٦٤٠)	(٢٤٤,٧٣٠)
١٩,٩٦٦,٥٢٢	١,٢٨٢,٦٠٦	١٨,٦٨٣,٩١٦

مجموعة شركة المشرق للتأمين المساهمة العامة المحدودة

إيضاحات حول القوائم المالية الموحدة

للسنة المنتهية في ٣١ كانون الأول ٢٠٢٤

٤١

٢٨- إيرادات الاستثمارات

٢٠٢٣	٢٠٢٤	
دولار	دولار	
١٨٦,٤٤٧	٧٠,٥٨٤	إيرادات التوزيعات
٤٥٨,٨٣٦	١٢٧,٧٦٥	إيرادات فوائد
٢٦,٣١٦	(٢,٧٦٢)	(خسائر) أرباح بيع موجودات مالية بقيمة معاملة من خلال الأرباح أو الخسائر
٢٦,٠٨٧	-	عائد من بيع استثمارات عقارية
٥,٩٤٦	٢,٦٤٨	إيرادات فوائد من موجودات مالية بتكلفة للطفأة
<u>٢٩٠,٥٢٢</u>	<u>١٩٨,٢٣٥</u>	

٢٩- صافي (خسائر) انخفاض / أرباح زيادة القيمة للاستثمارات

٢٠٢٣	٢٠٢٤	
دولار	دولار	
١٠٩,٤٥٨	-	أرباح إعادة تقييم الاستثمارات العقارية
(٤٧٦,٨٢٦)	(٢٦٦,٠٣١)	(خسائر) إعادة تقييم موجودات مالية من خلال قائمة الأرباح أو الخسائر
<u>(٣٦٧,٣٦٨)</u>	<u>(٢٦٦,٠٣١)</u>	

٣٠- المصاريف التشغيلية والإدارية والعومية غير الموزعة

المجموع	٢٠٢٣			٢٠٢٤		
	مجموع المصاريف غير الموزعة	المصاريف التشغيلية الأخرى	مصاريف الاستعداد غير العنصرية للتعويض	مصاريف الاستعداد العنصرية للتعويض	مصاريف الرواتب والأجور	المجموع
دولار	دولار	دولار	دولار	دولار	دولار	دولار
٦,٨٨٤,٠٦٧	٩,٠٢,٠١٧	-	٩,٠٢,٠١٧	٥,٩٨٢,٠٥٠		٦,٨٨٤,٠٦٧
٩٨٨,١٦٢	-	-	-	٩٨٨,١٦٢		٩٨٨,١٦٢
٣٦٩,٤٨٤	٣٦٩,٤٨٤	-	٣٦٩,٤٨٤	-		٣٦٩,٤٨٤
١٣٧,٠٢٩	١٣٧,٠٢٩	٣٦,٠٦٩	١٦١,٠٩٠	-		١٦١,٠٩٠
١٩,٤٥٧	١٩,٤٥٧	٨,٤٦٨	١٠,٩٨٩	-		١٠,٩٨٩
١٣٤,٩٦٨	١٣٤,٩٦٨	-	١٣٤,٩٦٨	-		١٣٤,٩٦٨
١١٩,٤٧٩	٣٩,٤٦٦	-	٣٩,٤٦٦	٨٠,٥٦٣		١١٩,٤٧٩
٨٦,١٢٦	٦٨,٠٤٤	-	٦٨,٠٤٤	١٨,٠٤٤		٨٦,١٢٦
١٤٩,٢٤٦	٩٩,٨٩٦	-	٩٩,٨٩٦	٤٩,٣٥٠		١٤٩,٢٤٦
١٢٣,٣١٩	٣٨,٤٧٥	-	٣٨,٤٧٥	٨٤,٨٤٤		١٢٣,٣١٩
٩٢,٠١٩	٧,٤٧٩	-	٧,٤٧٩	٨٤,٥٤٠		٩٢,٠١٩
٣٢,٣٢٣	٥٢,٢٧٠	-	٥٢,٢٧٠	١٠,٥٦٣		٣٢,٣٢٣
٢٠,٦٢٢	١٤,٠٦٥	-	١٤,٠٦٥	٦١,٦٦٤		٢٠,٦٢٢
١٥,٠٦٦٢	٩٩,٣٧١	-	٩٩,٣٧١	٥٠,٨٩١		١٥,٠٦٦٢
٤٩,٣٥٩	٣٨,٦٦٣	-	٣٨,٦٦٣	١٠,٦٩٦		٤٩,٣٥٩
١١٢,٨٤٩	٧٦,٨٥٦	-	٧٦,٨٥٦	٣٦,٠٩٣		١١٢,٨٤٩
٣٧,٤٥٣	٧٧,٤٤٣	-	٧٧,٤٤٣	٢٩,٨٨١٠		٣٧,٤٥٣
٦٦٨,٦٤٤	٥٢٢,٥٨٠	٥٦٠,٦٤٤	٣٢,٤٣٩	٧٥,٧٦٤		٦٦٨,٦٤٤
<u>١٠,٧٢٧,٩٥٨</u>	<u>٢,٨١٤,٦٨٣</u>	<u>٥٩٤,٦٥٨</u>	<u>٢,٣٠٠,٠٢٥</u>	<u>٧,٨٣٢,٢٧٥</u>		<u>١٠,٧٢٧,٩٥٨</u>

مجموعة شركة المشرق للتأمين المساهمة العامة المحدودة

إيضاحات حول القوائم المالية الموحدة
للسنة المنتهية في ٣١ كانون الأول ٢٠٢٤

٣٠- المصاريف التشغيلية والإدارية والعمومية غير الموزعة "تتمة"

المجموع	مجموع المصاريف غير الموزعة	المصاريف التشغيلية الأخرى	مصاريف الاستحواذ غير المنسوبة للظروف	مصاريف الاستحواذ المنسوبة للظروف	
نولار	نولار	نولار	نولار	نولار	٢٠٢٣
٧,٠٥٦,٦٧٥	٩٥٠,١٦٤	-	٩٥٠,١٦٤	٦,١٠٦,٥١١	مصرف الرواتب والأجور
١,٢٧٨,٥٥٥	-	-	-	١,٢٧٨,٥٥٥	لصوات المنفعة
٢٢٥,٩٠٥	٢٢٥,٩٠٥	-	٢٢٥,٩٠٥	-	استهلاكات منسكات ومعدات
١٣١,٩٠١	١٣١,٩٠١	٢٦,٠١٩	١٠٥,٨٨٢	-	تلفاء حق استخدام موجودات
٢٢,٥٢٠	٢٢,٥٢٠	٨,٤٩٨	١٤,٠٢٢	-	فوائد على التزامات الإيجار
٢٩٨,٢٥٥	٢٩٨,٢٥٥	-	٢٩٨,٢٥٥	-	تخليق، ومصاريف قضائية واستشارية
٦٨,٨٨٠	-	-	-	٦٨,٨٨٠	تكلفة الإيجار - عقود إيجار قصوة الأجل
٨٦,٢١٧	٧٩,١٩٤	-	٧٩,١٩٤	٧,٠٢٣	قرطاسية ومطويات
٩٦,٧٥١	٨٧,٥١٢	-	٨٧,٥١٢	٩,٢٣٩	مواصلات وتلفات
١١١,٨٧١	٤٠,٥٠١	-	٤٠,٥٠١	٧١,٣٧٠	مصاريف مياه وكهرباء
١٣٨,٢٠٩	١٢,٨٢١	-	١٢,٨٢١	١٢٥,٣٨٨	مصاريف لدعاية والإعلان
٢٦,٦٨٢	٢٦,٦٨٢	-	٢٦,٦٨٢	-	تقوصك
١١٩,٠٩٧	١٠٧,٦٢١	-	١٠٧,٦٢١	١١,٤٧٦	بريد وبنق وهاتف
١٤١,٧٤٧	١٢,٥٥٨	-	١٢,٥٥٨	١٢٩,١٨٩	مصاريف المحروقات
٦١,٨٠٠	٦١,٨٠٠	-	٦١,٨٠٠	-	مصاريف الضريبة
٩١,٦٠٢	٧٩,١٥٦	-	٧٩,١٥٦	١٢,٤٤٦	مصاريف الصيانة
١٧,٩٤٤	١٧,٣٦٥	-	١٧,٣٦٥	٥٠,٥٧٩	تساركت ورسوم
٧٥٦,٤١٣	٦٢١,٣٠٣	٥٩٨,٥٥٧	٢٢,٧٤٦	١٣٥,٦٤٠	مصاريف أخرى
١١,٠٩١,٥٨٤	٢,٠٩٤,٢٥٨	٦٣٢,٠٧٤	٩,٤٦١,١٨٤	٧,٩٩٧,٣٢٦	المجموع

٣١- إيرادات أخرى

٢٠٢٣	٢٠٢٤	
نولار	نولار	
١,٥٥٧,٢٥٨	٢٨٢,٩٤٨	إيرادات الأعمال التشغيلية للشركة العقارية التجارية
١٠٣,٤٤٣	٣١,٠١٦	للاستثمار - شركة تابعة
٨٢,٣٠٥	١١٥,١١٤	أرباح بيع منسكات ومعدات
١,٧٤٣,٠٠٦	٤٢٩,٠٧٨	إيرادات أخرى متفرقة

٣٢- الربح الأساسي للمساهم الواحد العائد الى مساهمي الشركة الأم

تم احتساب الربح الأساسي للمساهم الواحد على أساس قسمة الربح للسنة على المعدل المرجح لعدد الأسهم العادية المتداولة خلال السنة على النحو التالي:

٢٠٢٣	٢٠٢٤	
١,٢١١,٦٠٠	١,٢٣٠,١٨٦	ربح السنة العائد لمساهمي الشركة الأم (نولار)
٩,٠٠٠,٠٠٠	٩,٠٠٠,٠٠٠	المعدل المرجح لعدد الأسهم (سهم)
٠,١٣	٠,١٤	الربح الأساسي للمساهم الواحد العائد الى مساهمي الشركة الأم (دولار)

مجموعة شركة المشرق للتأمين المساهمة العامة المحدودة

إيضاحات حول القوائم المالية الموحدة
للسنة المنتهية في ٣١ كانون الأول ٢٠٢٤

٣٣- معاملات مع أطراف ذات علاقة

يمثل هذا البند العمليات التي تمت مع أطراف ذات علاقة والتي تتضمن المساهمين الرئيسيين، وأعضاء مجلس الإدارة والإدارة العليا وأية شركات مسيطر عليها أو تتواجد القدرة على التأثير فيها. يتم اعتماد سياسات الأسعار والشروط المتعلقة بالمعاملات مع الأطراف ذات العلاقة من قبل مجلس إدارة المجموعة.

كما في نهاية السنة، كانت المبالغ المطلوبة من/إلى الأطراف ذات العلاقة مدرجة ضمن الحسابات التالية كما يلي:

٢٠٢٣	٢٠٢٤	
دولار	دولار	
٤٣,٦٣٤	٩,٨٥٧	نعم مدينة/دائنة

كما تتضمن فئمة الأرباح أو الخسائر الموحدة المعاملات التالية مع الجهات ذات العلاقة:

٢٠٢٣	٢٠٢٤	
دولار	دولار	
٢٣٤,٨٦٢	٢٥٣,٨٩٩	أقساط تأمين
(٢٠٠,٩٧٥)	(٣٠٠,٤٩١)	مطالبات تحت التسوية
٢٣,٦٩٦	٢٥,٦٢١	مطالبات مدفوعة
(٣٤٠,٤٥١)	(٣٤١,٧٦٠)	رواتب ومكافآت الإدارة العليا والإدارة التنفيذية للمجموعة

٣٤- قضايا المجموعة

بلغ عدد القضايا المقامة ضد المجموعة (٩٤٦) قضية كما في ٣١ كانون الأول ٢٠٢٤ بالمقارنة مع (٨٤١) قضية كما في ٣١ كانون الأول ٢٠٢٣ وذلك على خلفية النزاعات القانونية على الادعاءات القائمة لعقود التأمين، وبحسب رأي المستشار القانوني للشركة فإن جميع هذه القضايا قد وضعت لها المخصصات المالية الكافية حسب الأصول الفنية والقانونية. مقابل ذلك بلغ عدد القضايا المقامة من قبل المجموعة على الغير (١,٣٥٦) قضية بهدف استعادة حقوق المجموعة لدى الغير على خلفية بوالص تأمين غير مسددة أو ملفات إسترداد أو شيكات راجعة كما في ٣١ كانون الأول ٢٠٢٤ مقابل (٩٨٣) قضية لعام ٢٠٢٣.

٣٥- إدارة مخاطر التأمين والمخاطر المالية

مخاطر التأمين

تتمثل مخاطر أي عقد تأمين في إمكانية وقوع الحدث المؤمن عليه وعدم التأكد من مبلغ الادعاء المتعلق بذلك الحدث وذلك نظراً لطبيعة عقد التأمين حيث المخاطر منقلبة وغير متوقعة، بالنسبة لعقود التأمين المتعلقة بفئة تأمينية، حيث يمكن تطبيق نظرية الاحتمالات للتسعير والاحتياطي، فإن المخاطر الأساسية التي تواجه المجموعة هي أن الادعاءات المتكبدة والنفقات المتعلقة بها قد تزيد عن القيمة النظرية للالتزامات التأمين، وهذا قد يحدث إذا كانت إمكانية وخطورة الادعاءات اكبر من المتوقع، ولأن أحداث التأمين غير ثابتة وتختلف من سنة لأخرى فإن التقديرات قد تختلف عن الإحصائيات المتعلقة بها.

أظهرت الدراسات أنه كلما كانت عقود التأمين متشابهة كلما قاربت التوقعات معدل الخسارة الفعلية، كما أن وجود التنوع في مخاطر التأمين التي يتم تغطيتها يؤدي إلى انخفاض احتمالات الخسارة الكلية للتأمين.

لقد قامت المجموعة بتطوير خطة اكتتاب التأمين لديها لتضمن تنوع مخاطر التأمين التي يتم تغطيتها وتوزيعها على أنواع التأمين المختلفة مما يساعد على تخفيض لخسائر التي قد تنتج من ادعاءات التأمين إذا ما تم التركيز على فئة تأمين معينة.

مجموعة شركة المشرق للتأمين المساهمة العامة المحدودة

إيضاحات حول القوائم المالية الموحدة

للسنة المنتهية في ٣١ كانون الأول ٢٠٢٤

٣٥- إدارة مخاطر التأمين والمخاطر المالية "تتمة"

مخاطر التأمين "تتمة"

للمجموعة كوارث فنية ومحققين لتقدير المطالبات المبلغ عنها خلال السنة. تقوم هذه الكوارث بالتحقيق ورفع التوصيات التي من خلالها يمكن الحد من مخاطر المطالبات. يتم مراجعة المخاطر بشكل دوري في نهاية كل سنة ويتم تعديلها لتعكس أحدث المعلومات عن الحقائق الكامنة، والقوانين المرعية، والشروط والأحكام التعاقدية. تقوم المجموعة بإدارة ومتابعة تسديد أي مطالبات بشكل مبكر لتخفيض أي مخاطر قد تنتج عن تطورات غير متوقعة.

إن التكلفة المقدرة لتسوية المطالبات تتضمن صافي المصاريف المباشرة الواجب دفعها لإتمام التسوية بعد خصم أية مبالغ مستردة من تلك المطالبات. تقوم المجموعة بجميع الإجراءات المعقولة لضمان أن لديها المعلومات المناسبة فيما يتعلق بالإدعاءات المقامة ضدها. نظراً للأخذ بتقديرات غير مؤكدة عند تكوين مخصص الإدعاءات فإنه من المحتمل أن تختلف النتيجة النهائية في تقدير الالتزام عن الذي تم تقديره في المرحلة الأولى.

إن مبلغ مطالبات التأمين حساسة بشكل أساسي إلى القرارات والتطورات القانونية المتعلقة بها، بالإضافة لذلك فإن عقود التأمين تخضع إلى مخاطر ظهور أنواع جديدة من المطالبات غير الظاهرة والتي لم يتم تكوين مخصص لها كما في تاريخ القوائم المالية الموحدة.

تقوم المجموعة بتباعد عدة آليات لتقدير المستوى المطلوب للمخصصات، حيثما أمكن، وهذا يوفر درجة أكبر من الفهم وتعزيز الخبرة السابقة في تقدير المخصصات. إن التقديرات المستنبطة بناء على طرق مختلفة تساعد على توقع النتائج الممكنة. إن أفضل آليات التقدير المختارة تأخذ بعين الاعتبار خصائص نوع التأمين ومدى تطور الادعاءات لكل سنة.

مصادر التقديرات غير المؤكدة المأخوذ بها في تقدير المطالبات المستقبلية

تستحق مطالبات التأمين عند وقوع الحدث المؤمن عليه، إذ أن المجموعة مسؤولة عن جميع الأحداث المؤمن عليها في حال وقوعها خلال فترة عقد التأمين، حتى إذا ما تم اكتشاف تلك الخسارة بعد انتهاء مدة عقد التأمين. نتيجة لذلك فإن تسوية المطالبات تتم على فترة زمنية طويلة ولذلك يتم أخذ مخصص للمطالبات المستحقة وغير المبلغ عنها.

الجدول التالي يبين نسبة الخسارة حسب نوع المخاطر المتعلقة باسقاط التأمين للسنة الحالية:

نوع الخسارة	٢٠٢٤	٢٠٢٣
تأمينات السيارات	٨٣٪	٩٤٪
التأمين الصحي	١٤٩٪	١٣١٪
تأمينات الحوادث العامة وأخرى	٦٣٪	٦٥٪

مخاطر إعادة التأمين

كما هو الحال مع شركات التأمين الأخرى، ولغرض تخفيض التعرض إلى خسائر مالية قد تنتج عن المطالبات التأمينية الكبيرة، تقوم المجموعة ضمن أعمالها الاعتيادية بالدخول في اتفاقيات إعادة تأمين مع شركات إعادة تأمين عالمية ذات ملاءة ائتمانية عالية.

ولتقليل تعرضها لخسائر كبيرة نتيجة إعسار شركات إعادة التأمين، تقوم المجموعة بتقييم الوضع المالي لشركات إعادة التأمين التي تتعامل معها ورصد تركيز مخاطر الائتمان الناتجة عن المناطق الجغرافية والأنشطة أو المكونات الاقتصادية المماثلة لتلك الشركات.

مجموعة شركة المشرق للتأمين المساهمة العامة المحدودة

إيضاحات حول القوائم المالية الموحدة
للسنة المنتهية في ٣١ كانون الأول ٢٠٢٤

٣٥- إدارة مخاطر التأمين والمخاطر المالية "تتمة"

حساسية مخاطر التأمين

فيما يلي جدول يوضح أثر التغيير الممكن المعقول في تكلفة التعويضات على صافي المطالبات المتكبدة مع بقاء جميع المتغيرات الأخرى المؤثرة ثابتة. إن أثر النقص المتوقع في تكلفة التعويضات مساوي ومعاكس لأثر الزيادة المبينة أدناه.

الزيادة في نسبة القلدة بـ ١% والنقص في نسبة القلدة بـ ١%

٢٠٢٤		٢٠٢٣		٢٠٢٢	
نوع التأمين		نوع التأمين		نوع التأمين	
موجودات عقود التأمين	مطلوبات عقود التأمين	موجودات عقود إعادة التأمين	مطلوبات عقود إعادة التأمين	الربح أو الخسارة حقوق الملكية	الربح أو الخسارة حقوق الملكية
دولار أمريكي	دولار أمريكي	دولار أمريكي	دولار أمريكي	دولار أمريكي	دولار أمريكي
-	(١٠,٤٦٣,٢١٧)	٣,١١٧,٦٨٧	-	٣٣,٠٧٦٢	٣٣,٠٧٦٢
٨,٦٠٦	-	٢٥٢,٢٦٥	-	٢,٨١٧	٢,٨١٧
٦٤,٤٣٣	-	٢٤٤,٦١٨	-	٣,٥٦٣	٣,٥٦٣
-	(١٣٨,٦٥٦)	٣٠٦,١١٨	-	٥٤٩	٥٤٩
-	(٢,٧٧١,١١٤)	٤٠٢,٣٨٩	-	٨,٢٥٨	٨,٢٥٨
-	(١٦٢,٧٢٥)	-	(١٠,٢٥٩)	١,٦٦٥	١,٦٦٥
-	(٧٨٢,٢١٧)	-	-	-	-
١٨١,٦٤٥	-	٨٤,٥٦٧	-	١,٦١٤	١,٦١٤
٢٥٤,١٨٤	(١٤,٥٤٩,٨١٤)	٤,٧٩٠,٧٠٤	(١٠,٥٥٩)	٣٤٨,٦٨١	٣٤٨,٦٨١

مطلوبات لمطالبات المتكبدة		التأثير على مطالبات		مطلوبات لمطالبات المتكبدة	
في نهاية السنة		التأثير على فربح أو الخسارة		التأثير على حقوق الملكية	
٣٢,١٨٨,٢٣٦	-	-	-	-	-
٤,٦٣٧,٨١٣	-	-	-	-	-
مطلوبات عقود التأمين					
موجودات عقود إعادة التأمين					
المطلوبات غير المعطوفة والمصرف المتبصرة					
زيادة ١٠ %					
٣٥,٤٠٧,٠٥٤	٣,٢١٨,٨٢٣	٣,٢١٨,٨٢٣	٣,٢١٨,٨٢٣	٣,٢١٨,٨٢٣	٣,٢١٨,٨٢٣
٥,١٠١,٥٩٤	٤٦٣,٧٨١	٤٦٣,٧٨١	٤٦٣,٧٨١	٤٦٣,٧٨١	٤٦٣,٧٨١
مطلوبات عقود التأمين					
موجودات عقود إعادة التأمين					
المطلوبات غير المعطوفة والمصرف المتبصرة					
تخفيض ١٠ %					
٢٨,٩٦٩,٤٠٨	(٣,٢١٨,٨٢٣)	(٣,٢١٨,٨٢٣)	(٣,٢١٨,٨٢٣)	(٣,٢١٨,٨٢٣)	(٣,٢١٨,٨٢٣)
٤,١٧١,٠٣٢	(٤٦٣,٧٨١)	(٤٦٣,٧٨١)	(٤٦٣,٧٨١)	(٤٦٣,٧٨١)	(٤٦٣,٧٨١)
مطلوبات عقود التأمين					
موجودات عقود إعادة التأمين					

الزيادة في نسبة القلدة بـ ١% والنقص في نسبة القلدة بـ ١%

٢٠٢٣		٢٠٢٢		٢٠٢١	
نوع التأمين		نوع التأمين		نوع التأمين	
موجودات عقود التأمين	مطلوبات عقود التأمين	مطلوبات عقود إعادة التأمين	مطلوبات عقود إعادة التأمين	الربح أو الخسارة حقوق الملكية	الربح أو الخسارة حقوق الملكية
دولار أمريكي	دولار أمريكي	دولار أمريكي	دولار أمريكي	دولار أمريكي	دولار أمريكي
-	٢٤,٠٦٦,٦١٤	٤,٩٧٠,٣٠٦	-	٢٢٧,٢٨٠	٢٢٧,٢٨٠
١٦,٤١٢	-	٢٩٧,٢٩١	-	٢٦٩	٢٦٩
٤٣,٨٤٠	-	٣٤٣,٥٨٨	-	٢٣	٢٣
-	١,٥٤١,٦٦٨	٢٢١,٤٥٧	-	١,٠٣٧	١,٠٣٧
-	٤,١٩٦,١٢٧	-	-	٣٤,٢٢٧	٣٤,٢٢٧
-	٥٥١,٢٠٤	-	-	-	-
-	٣,٣٢٠,٠٢٤	-	-	-	-
١٨٤,٧٩٦	-	٤٥,٣٧٥	-	١٣٧	١٣٧
٦١٢,٢٢٤	٣٢,٦٧٨,٢٤٨	٥,٨٧٨,٠١٧	-	٢٦٣,٢٠٣	٢٦٣,٢٠٣

مجموعة شركة المشرق للتأمين المساهمة العامة المحدودة

إيضاحات حول القوائم المالية الموحدة

للسنة المنتهية في ٣١ كانون الأول ٢٠٢٤

٣٦- إدارة مخاطر رأس المال "تتمة"

الجدول أدناه يظهر معلومات الحد الأدنى لرأس مال الشركة وفق قانون التأمين ساري المفعول كما في ٣١ كانون الأول ٢٠٢٣:

البند	دولار أمريكي
رأس المال الأساسي	١٩,٠١٤,٠٩٦
رأس المال الإضافي	١,٤٩١,٠٣١
مجموع رأس المال المتوفر	٢٠,٥٠٥,١٢٧
رأس المال المطلوب مقابل مخاطر الموجودات	٩,٢٩٩,٣٠١
رأس المال المطلوب مقابل الالتزامات الإكتتابية	٤,٤٥٢,١٤٩
رأس المال المطلوب مقابل مخاطر معيدي التأمين	٤٨٩,٥٥٧
مجموع رأس المال المطلوب	١٤,٢٤١,٠٠٧
نسبة هامش الملاءة المالية	٪١٤٤

٣٧- الأدوات المالية

إن عقود إعادة التأمين الصادرة لا تعفي المجموعة من التزاماتها تجاه حملة بوالص التأمين، ونتيجة لذلك تبقى المجموعة ملتزمة برصيد المطالبات المعاد تأمينها في حالة عدم تمكن معيدي التأمين من الوفاء بالتزاماتهم وفقاً لعقود إعادة التأمين.

تتعرض المجموعة الى هامش من المخاطر المالية من خلال موجوداتها ومطلوباتها المالية، موجودات عقود إعادة التأمين ومطلوبات عقود التأمين. إن المخاطر الأساسية التي تتعرض لها المجموعة تتمثل في إمكانية عدم كفاية المقبوضات المتعلقة باستثماراتها على الأمد الطويل لتمويل الالتزامات الناشئة عن كل من عقود التأمين والاستثمارات. إن العناصر الأكثر أهمية لهذه المخاطر المالية، تتمثل في كل من مخاطر معدل سعر الفائدة، مخاطر أدوات الملكية، مخاطر أسعار العملات الأجنبية، مخاطر أسعار السوق، مخاطر السيولة ومخاطر الائتمان.

قياس القيمة العادلة

يتم تحديد القيمة العادلة للموجودات والمطلوبات المالية كما يلي:

- يتم تحديد القيمة العادلة للموجودات والمطلوبات المالية المرتبطة بشروط معينة ويتم تداولها في أسواق مالية نشطة بناء على أسعار التداول بالسوق في ختام الأعمال في تاريخ قائمة المركز المالي الموحدة.
- يتم تحديد القيمة العادلة للموجودات والمطلوبات المالية الأخرى وفقاً لنماذج التسعير المتعارف عليها والمعتمدة على تحليل التدفق النقدي باستخدام الأسعار الحالية والمعمول بها في حركات الأسواق المالية لأدوات مالية مشابهة.

مجموعة شركة المشرق للتأمين المساهمة العامة المحدودة

إيضاحات حول القوائم المالية الموحدة
للسنة المنتهية في ٣١ كانون الأول ٢٠٢٤

٣٧- الأدوات المالية "تتمة"

قياس القيمة العادلة "تتمة"

القيمة العادلة للموجودات المالية للمجموعة والتي يتم قياسها بالقيمة العادلة بشكل متكرر:

يتم قياس بعض الموجودات المالية للمجموعة بالقيمة العادلة كما في تاريخ قفزة المركز المالي الموحدة. يبين الجدول التالي معلومات حول كيفية تحديد القيم العادلة لهذه الموجودات المالية:

٢٠٢٤ الموجودات المالية	القيمة العادلة المالي ٣١ كانون الأول ٢٠٢٤	القيمة العادلة المالي ٣١ كانون الأول ٢٠٢٣	مستوى القيمة العادلة	طريقة القيد والصفحات التصنيف	مستوى معلومات مقدمة	التوافق بين الصفات المالية أو المتوسطة والقيمة العادلة
موجودات مالية القيمة العادلة من خلال القيمة العادلة (مدرجة)	٢,٥٢١,٥٣٦	٣,٥٢١,٥٣٦	المستوى الأول	أسعار الموردين في تداول الشقة	لا يطبق	لا يطبق
موجودات مالية القيمة العادلة من خلال السعر السابق المتداول	٣,٢١١,٥٣٦	٣,٢١١,٥٣٦	المستوى الأول	أسعار الموردين في تداول الشقة	لا يطبق	لا يطبق
موجودات مالية القيمة الموجودة بالقيمة المستوى الثاني أو الثالث	١٢١,٥٣٦	١٢١,٥٣٦	المستوى الثالث	مستوى القيمة العادلة على مستوى الأول	لا يطبق	لا يطبق
	<u>٥,٨٥٤,٦٠٨</u>	<u>٦,٧٥٤,٦٠٨</u>				

لم تكن هناك أية تحويلات بين المستويات خلال السنة. لا يوجد أية مطلوبات مالية تتطلب قياسها بالقيمة العادلة وبالتالي لم يتم إدراج أية إيضاحات للجدول أعلاه. لم تطرأ أي تغيرات على القيمة العادلة المدرجة ضمن مستوى ٣.

مخاطر السوق

تمثل هذه المخاطر احتمال التغير في قيمة أدوات مالية نتيجة للتقلبات في أسعار السوق، أو التغيرات التي تطرأ على أسعار العملات الأجنبية أو على معدلات أسعار الفائدة. المجموعة معرضة لمخاطر السوق نتيجة لاستثمارها في أدوات مالية.

إدارة مخاطر أسعار السوق

تمثل هذه المخاطر احتمال التغير في قيمة أدوات مالية نتيجة للتقلبات في أسعار السوق، والتي تعزى لأسباب تعود إلى أداة مالية معينة أو للجهة المصدرة لها أو لسوق الأوراق المالية بشكل عام. إن المجموعة معرضة لمخاطر السوق نتيجة لاستثمارها في أدوات مالية مدرجة، وتعمل المجموعة على تخفيض هذه المخاطر وذلك بتنويع الاستثمارات ومنبذة تطورات السوق، إضافة إلى ذلك تقوم الإدارة بمتابعة فعالة للعناصر الرئيسية التي تؤثر على الأسهم وحركة السوق ويشمل ذلك تحليل الأداء المالي والتشغيلي للجهات المستثمر فيها.

إدارة مخاطر العملات الأجنبية

لا يوجد مخاطر جوهرية على المجموعة متعلقة بتغيير أسعار تحويل العملات حيث أن معظم إيرادات ومصاريف ومخصصات الشركة وجزء كبير من موجوداتها هي بعملة الشيقل والتي تمثل عملة الأساس لدى الشركة.

تعتقد الإدارة أن احتمال وجود خسائر جوهرية ناتجة عن تقلبات أسعار صرف العملات هي في حدها الأدنى.

إدارة مخاطر أسعار الفائدة

تنتج مخاطر أسعار الفائدة من احتمال التغيرات في أسعار الفائدة التي تؤثر على إيرادات وتكلفة التمويل للمجموعة. تتعرض المجموعة لمخاطر أسعار الفائدة على الاستثمارات المالية في السندات والودائع لأجل والإقتراض من البنوك والتي تخضع كل منها إلى الفوائد الثابتة والمتغيرة.

تحاول المجموعة عامة أن تخفف مخاطر سعر الفائدة بمراقبة حثيئة لأسعار الفائدة في السوق والإستثمار في تلك الموجودات المالية التي يتوقع أن تكون مخاطرها في حدها الأدنى.

مجموعة شركة المشرق للتأمين المساهمة العامة المحدودة

إيضاحات حول القوائم المالية الموحدة
للسنة المنتهية في ٣١ كانون الأول ٢٠٢٤

٣٧- الأدوات المالية "تنمة"

مخاطر الائتمان

تتمثل مخاطر الائتمان في عدم قدرة الجهات الأخرى المدينة للمجموعة على تسديد التزاماتها التعاقدية والذي ينتج عنها خسارة مالية للمجموعة. تتعرض المجموعة إلى مخاطر الائتمان تحديدا فيما يلي:

- حصة معيدي التأمين من التزامات التأمين.
- المبلغ المستحقة من معيدي التأمين عن إبداعات تم دفعها من قبل المجموعة.
- المبلغ المستحقة من حملة البوالص.
- المبلغ المستحقة من الوكلاء.

تتبنى المجموعة سياسة تقوم على إبرام اتفاقيات تعاقدية مع أطراف ذات ملاءة مالية عالية بهدف تخفيف الخسارة التي من الممكن أن تنتج عن عدم القدرة على سداد تلك الالتزامات.

إن موجودات المجموعة المالية والتي قد تتعرض المجموعة لمخاطر تركيز انتمالي تتمثل بشكل رئيسي في النقد وودائع لدى البنوك، واستثمارات عقارية وموجودات مالية للمتاجرة ودمم تأمين مدينة.

- إن حسابات المجموعة لدى البنوك مودعة لدى مؤسسات مالية ذات ملاءة انتمالية عالية.
- تظهر الاستثمارات في الأوراق المالية للمتاجرة بالقيمة السوقية، ويتم إظهار الفرق ما بين القيمة الدفترية والقيمة السوقية في حساب أرباح تقييم الاستثمارات المالية للمتاجرة في قائمة الأرباح أو الخسائر الموحدة.
- تظهر الذمم المدينة بالصافي بعد تنزيل مخصص الخسائر الإنتمالية المتوقعة.
- تتألف الذمم المدينة من عدد كبير من العملاء والوكلاء موزعة على مختلف القطاعات والمناطق الجغرافية، ويتم تقييم المحفظة الإنتمالية بشكل دوري بناء على الوضع المالي لذمم التأمين المدينة.
- لا يوجد تركيز هام لمخاطر الائتمان بالمجموعة داخل أو خارج قطاع التأمين والذي تمارس به المجموعة نشاطها.
- تمارس المجموعة جميع أنشطتها التأمينية داخل الأراضي الفلسطينية.

مخاطر السيولة

تقع المسؤولية النهائية فيما يتعلق بإدارة مخاطر السيولة على عتق مجلس الإدارة الذي أنشأ إطارا ملانما لإدارة مخاطر السيولة، وذلك بهدف إدارة الأمور المتعلقة بالتمويل قصير، ومتوسط، وطويل الأمد للمجموعة، بالإضافة إلى متطلبات إدارة السيولة. تقوم المجموعة بإدارة مخاطر السيولة من خلال الاحتفاظ باحتياطيات مناسبة من خلال المراقبة المستمرة للتدفقات النقدية المتوقعة والفعلية ومقارنة استحقاق الموجودات والمطلوبات المالية. يتم تحديد الاستحقاق التعاقدية للأدوات المالية بناء على المدة المتبقية لاستحقاق الأداة المالية من تاريخ القوائم المالية الموحدة. تقوم إدارة المجموعة بمراقبة استحقاق الأدوات المالية بهدف التأكد من توفر السيولة اللازمة في المجموعة. فيما يلي استحقاق الموجودات والمطلوبات المالية كما في تاريخ القوائم المالية الموحدة بناء على ترتيبات الدفعات التعاقدية.

مجموعة شركة المشرق للتأمين المساهمة العامة المحدودة

إيضاحات حول القوائم المالية الموحدة
للسنة المنتهية في ٣١ كانون الأول ٢٠٢٤

٣٧- الأدوات المالية "تنمعة"

مخاطر السيولة "تنمعة"

٣١ كانون الأول ٢٠٢٤

القيمة التقريبية دولار	سنة واحدة أو أقل دولار	أكثر من سنة واحدة دولار	بمدن تاريخ استحقاق دولار	المجموع دولار
٢,٠٨١,٤١١	٢,٠٨١,٤١١	-	-	٢,٠٨١,٤١١
١,٧٧٧,٤٢٣	١,٢٧٧,٤٢٣	٣٠٠,٠٠٠	-	١,٧٧٧,٤٢٣
٥,١٩٤,٤٠٥	٢,٧٩٨,٨٣١	٢,٣٩٥,٥٧٤	-	٥,١٩٤,٤٠٥
٢,٠٧٢,٥١٣	٢,٠٧٢,٥١٣	-	-	٢,٠٧٢,٥١٣
٢,٥٧١,٥٢٦	-	-	٢,٥٧١,٥٢٦	٢,٥٧١,٥٢٦
٢٥٤,١٨٤	٢٥٤,١٨٤	-	-	٢٥٤,١٨٤
٥,٧٩٠,٧٠٤	٥,٧٩٠,٧٠٤	-	-	٥,٧٩٠,٧٠٤
٥٣٥,٤٧٠	٥٣٥,٤٧٠	-	-	٥٣٥,٤٧٠
١,٣٠٤,٧٩٥	-	١,٣٠٤,٧٩٥	-	١,٣٠٤,٧٩٥
٣٩٣,٦٦٨	-	-	٣٩٣,٦٦٨	٣٩٣,٦٦٨
٣,٢٥٥,٢٤٦	-	-	٣,٢٥٥,٢٤٦	٣,٢٥٥,٢٤٦
٢٤,٢٣١,٧٤٥	١٤,٠١٠,٣٣٦	٤,٠٠٠,٣٦٤	٩,٢٢٠,٦٤٠	٢٤,٢٣١,٧٤٥
١,٦٥٨,٧٦٠	١,٦٥٨,٧٦٠	-	-	١,٦٥٨,٧٦٠
٧٤٦,٤٣٢	٧٤٦,٤٣٢	-	-	٧٤٦,٤٣٢
١٤,٥٤٩,١٢٩	١٤,٥٤٩,١٢٩	-	-	١٤,٥٤٩,١٢٩
١٠,٤٥٩	١٠,٤٥٩	-	-	١٠,٤٥٩
٩٣٥,٥٨٣	١٢٥,٣٦٨	٨١٠,٢١٥	-	٩٣٥,٥٨٣
٣,٢١٦,٧٨٢	٣,٢١٦,٧٨٢	-	-	٣,٢١٦,٧٨٢
٨٩١,٤٣٥	٨٩١,٤٣٥	-	-	٨٩١,٤٣٥
٢,٤٦٣,٩٨٥	١,٤٥١,٤٥١	٩٨٢,٥٠٤	-	٢,٤٦٣,٩٨٥
١,٤٠٢,٤٠٢	-	-	١,٤٠٢,٤٠٢	١,٤٠٢,٤٠٢
٢٦,٣٧٧,٠٦٧	٢٤,٦٨١,٤٤٦	١,٧٩٢,٧١٩	١,٤٠٢,٤٠٢	٢٦,٣٧٧,٠٦٧
(٩,١٤٤,٣٢٢)	(٨,٦٧٠,٧١٠)	٢,٢٠٧,٦٥٠	٤,٣١٧,٣٣٨	(٩,١٤٤,٣٢٢)

٣١ كانون الأول ٢٠٢٣

القيمة التقريبية دولار	سنة واحدة أو أقل دولار	أكثر من سنة واحدة دولار	بمدن تاريخ استحقاق دولار	المجموع دولار
٤,٧١١,٥٥٦	٤,٧١١,٥٥٦	-	-	٤,٧١١,٥٥٦
٦٠٥,٩٤٥	٣٠٥,٩٤٥	٣٠٠,٠٠٠	-	٦٠٥,٩٤٥
٦,٨٨١,٣٢٩	٢,٩٤٤,٣٢٧	٣,٩٣٧,٠٠٢	-	٦,٨٨١,٣٢٩
٢,٥٩٤,٠١٧	٢,٥٩٤,٠١٧	-	-	٢,٥٩٤,٠١٧
٣,٥٥٤,٦٤٠	-	-	٣,٥٥٤,٦٤٠	٣,٥٥٤,٦٤٠
١,٠٣٥,٩١٣	١,٠٣٥,٩١٣	-	-	١,٠٣٥,٩١٣
٥,٨٧٨,٠١٧	٥,٨٧٨,٠١٧	-	-	٥,٨٧٨,٠١٧
٤١٦,٦٠٥	٤١٦,٦٠٥	-	-	٤١٦,٦٠٥
٢,٤٩٣,٧٦٧	-	٢,٤٩٣,٧٦٧	-	٢,٤٩٣,٧٦٧
٣,٢٨٨,٤٢٨	-	-	٣,٢٨٨,٤٢٨	٣,٢٨٨,٤٢٨
٣١,٤٦٠,٤١٧	١٧,٩٣٦,٤٤٠	٩,٩٨٠,٦٥٩	٦,٨٤٣,٠٦٨	٣١,٤٦٠,٤١٧
٢,٥١٦,٢٦١	٢,٥١٦,٢٦١	-	-	٢,٥١٦,٢٦١
٥٠٦,٠٧٦	٥٠٦,٠٧٦	-	-	٥٠٦,٠٧٦
٢٠,٤٤٨,٣٤٦	٢٠,٤٤٨,٣٤٦	-	-	٢٠,٤٤٨,٣٤٦
٢٨٢,٦٦٨	٢٨٢,٦٦٨	-	-	٢٨٢,٦٦٨
٤٤١,٥٤٧	١٣٣,٥٢٤	٣٠٨,٣٢٣	-	٤٤١,٥٤٧
٢,٦٤٩,٥٥٩	٢,٦٤٩,٥٥٩	-	-	٢,٦٤٩,٥٥٩
٣٧٨,٦٨٠	٣٧٨,٦٨٠	-	-	٣٧٨,٦٨٠
٤,٦٣٨,٦٦٨	٢,١٢٢,٥١٥	٢,٥٠٠,٢٥٣	-	٤,٦٣٨,٦٦٨
١,٥٦٤,١٠٦	-	-	١,٥٦٤,١٠٦	١,٥٦٤,١٠٦
٣٣,٧٣٨,١١١	٢٩,٠٤٧,٠٢٩	٢,٨١٣,٩٧٦	١,٥٦٤,١٠٦	٣٣,٧٣٨,١١١
(٢,٢٩٤,٥٩٤)	(١١,١١٠,٥٣١)	٣,٨٩٩,٨٨٣	٤,٩٧٨,٩٩٢	(٢,٢٩٤,٥٩٤)

مجموعة شركة المشرق للتأمين المساهمة العامة المحدودة

إيضاحات حول القوائم المالية الموحدة
للسنة المنتهية في ٣١ كانون الأول ٢٠٢٤

٣٧- الأدوات المالية "تنمة"

مخاطر السيولة "تنمة"

٣١ كانون الأول ٢٠٢٤	القيمة النظرية دولار	سنة دولار	سنتين دولار	سنوات ٣ دولار	سنوات ٤ دولار	سنوات ٥ دولار	أقل من ٥ سنوات دولار	المجموع دولار
المبررات المتكافئة	(٣٢,١١٨,٢٢٦)	(٣,٥٩٤,٣٠٦)	(٢,٦٢١,٨٤٦)	(٢,٦١١,٥١٦)	(٢,٦١٢,٥٢٢)	(٢,٦١٢,٥٢٢)	(٢,٦١٢,٥٢٢)	(٣٢,٠٢٢,٠٧١)
مخاطر نقدية غير المتكافئة	٥,٢١٨,١٤٤	٦,٢٢٨,١٢٢	٤,٤٥,٧٢٢	٤,٤٥,٧٢٢	٤,٤٥,٧٢٢	٤,٤٥,٧٢٢	٤,٤٥,٧٢٢	٥,٥٢٦,٤٠٤
	(٢٦,٩٠٠,٠٨٢)	(٦,٢٤٦,٣٨٣)	(٢,١٧٦,١٢٤)	(٢,١٧٦,١٢٤)	(٢,١٧٦,١٢٤)	(٢,١٧٦,١٢٤)	(٢,١٧٦,١٢٤)	(٢٦,٤٩٥,٦٦٦)

٣١ كانون الأول ٢٠٢٣	القيمة النظرية دولار	سنة دولار	سنتين دولار	سنوات ٣ دولار	سنوات ٤ دولار	سنوات ٥ دولار	أقل من ٥ سنوات دولار	المجموع دولار
المبررات المتكافئة	(٣٢,١١٨,٨٨١)	(٣٢,٨١٩,٣١١)	(٣,٢٠٢,٤٥٩)	(٢,٣٢١,٥١٥)	(١,٦١١,٥١٤)	(١,٦١١,٥١٤)	(٦٤,٥٠,٣٧٦)	(٣٢,٥٩١,٨٨١)
مخاطر نقدية غير المتكافئة	٥,٢١٨,١٢٤	٤,٠٤٠,٢٩٤	٥٨١,٥٦٥	٥٨١,٥٦٤	٥٨١,٥٦٤	٥٨١,٥٦٤	١١٤,٢٣٣	٥,٢١٨,١٢٤
	(٢٦,٨٩٣,٧٥٧)	(٢٨,٧٧٨,٥٢٥)	(٢,٦٢٠,٨٩٤)	(١,٧٤٠,٠٥١)	(١,٠٢٩,٩٥٠)	(١,٠٢٩,٩٥٠)	(٥٣,٢٧٣)	(٢٦,٥٧٢,٦٣٣)

مخاطر تغير أسعار الاستثمارات

تمثل هذه المخاطر احتمال التغير في قيمة أدوات مالية نتيجة للتقلبات في أسعار السوق والتي تعزى لأسباب تعود إلى أداة مالية معينة أو للجهة المصدرة لها أو لسوق الأوراق المالية بشكل عام. المجموعة معرضة لمخاطر السوق نتيجة لاستثمارها في أدوات مالية، وتعمل المجموعة على تخفيض هذه المخاطر وذلك بتنويع الاستثمارات ومتابعة تطورات السوق، إضافة إلى ذلك، تقوم الإدارة بمتابعة فعالة للعناصر الرئيسية التي تؤثر على الأسهم وحركة السوق ويشمل ذلك تحليل الأداء المالي والتشغيلي للجهات المستثمر فيها.

تحليل الحساسية

كما بتاريخ القوائم المالية الموحدة، إذا ما تغير سعر الاستثمارات بنسبة ١٠٪ بالزيادة أو بالنقص كما هو مفترض أدناه في ظل ثبات جميع المتغيرات الأخرى، فإن أثر ذلك على أرباح المجموعة وحقوق الملكية يتمثل بالزيادة أو بالنقص بواقع ١,٨٢٨,٣٥٦ دولار أمريكي.

الافتراضات وطرق اختبار الحساسية:

- تم إعداد تحليل الحساسية بناءً على أسعار الاستثمارات كما بتاريخ القوائم المالية الموحدة.
- كما بتاريخ القوائم المالية الموحدة، إذا ما زادت أو نقصت أسعار الاستثمارات بنسبة ١٠٪ عن القيمة السوقية بشكل موحد لجميع الاستثمارات وذلك في ظل ثبات جميع المتغيرات الأخرى، فإن أثر ذلك على أرباح أو خسائر المجموعة وكذلك على حقوق الملكية تم توضيحه فيما سبق.
- تم استخدام نسبة ١٠٪ كتغير في أسعار الاستثمارات لتعطي تقييم واقعي حيث أن ذلك التغير من الممكن وقوعه.

٣٨- مطلوبات محتملة

بلغ رصيد المطلوبات المحتملة في القوائم المالية الموحدة مبلغ ١٥٤,٧٨٥ دولار أمريكي كما في ٣١ كانون الأول ٢٠٢٤ وتمثل كفالات بنكية صادرة بإسم الغير (مبلغ ٦٥,٤٧٠ كما في ٣١ كانون الأول ٢٠٢٣).

مجموعة شركة المشرق للتأمين المساهمة العامة المحدودة

إيضاحات حول القوائم المالية الموحدة

للسنة المنتهية في ٣١ كانون الأول ٢٠٢٤

٣٩- أثر الحرب على أعمال المجموعة

اندلعت الحرب الإسرائيلية على قطاع غزة خلال شهر تشرين الأول ٢٠٢٣ مما تسبب في دمار كبير لحق بكل مناحي الحياة ادى الى ضرر في جميع الأنشطة التجارية والاقتصادية في قطاع غزة والضفة الغربية وما رافقها من اغلاقات عديدة في الأسواق وقيود على الحركة ما بين المدن أدت إلى تعليق الأنشطة التجارية الاعتيادية.

لقد درست إدارة المجموعة الظروف الاستثنائية والتي يمكن أن يكون لها تأثير جوهري على أعمال المجموعة ومخاطر التعرض لها، وخلصت إلى أن التأثيرات الرئيسية على ربحية المجموعة قد تنشأ من:

- زيادة مخاطر الائتمن لعدم قدرة الأطراف المدينة على تسديد التزاماتها التعاقدية اتجاه المجموعة وخاصة الذمم المدينة والشيكات برسم التحصيل.
- انخفاض إجمالي الإيرادات بسبب قلة الطلب.
- انخفاض القيمة السوقية للإستثمارات المحتفظ بها من قبل المجموعة نتيجة للتقلبات في أسعار السوق.
- انخفاض ربحية المجموعة نتيجة لتقلبات أسعار صرف العملات الأجنبية.

تقوم الإدارة بتقييم أية آثار محتملة وعكس أثرها على البيانات المالية بشكل دوري.

حمل تطبيق Mashreq



☎ 1700 93 93 93

✉ info@mashreqins.com

☎ +970 2 2958090

🌐 www.mashreqins.com

🏠 +970 2 2958089

📍 Ramallah, Palestine - P.O.Box: 16